

LULEANA ALIMENTOS EIRELI
FÁBRICA DE FARINHA DE MANDIOCA ESTRELA DA MANHÃ LTDA – EPP

RELATÓRIO MENSAL DE ATIVIDADES
Novembro de 2022



CONTATO

CURITIBA - PR

Tel.: (41) 3206-2754 | (41) 99189-2968
Av. Cândido de Abreu, 776, Sala 1306
Edifício World Business, Centro Cívico
CEP: 80530-000

MARINGÁ - PR

Tel.: (44) 3226-2968 | (44) 9 9127-2968
Av. João Paulino Vieira Filho, 625, Sala 906
Edifício New Tower Plaza, Torre II, Zona 01
CEP: 87020-015

SÃO PAULO - SP

Tel.: (11) 3135-6549 | (11) 98797-8850
Av. Paulista, nº 302 - 9º Andar
Ed. José Martins Borges - Bela Vista
CEP: 01310-000

www.marquesadmjudicial.com.br
marcio@marquesadmjudicial.com.br

Excelentíssima Senhora Doutora Juíza de Direito da vara Cível da Comarca de Santa Isabel do Ivaí – Estado do Paraná.

Dra. Natalia Calegari Evangelista

Preliminarmente, cumpre informar que a apresentação do relatório mensal das atividades do devedor ao Juiz, para a devida juntada nos autos de Recuperação Judicial, faz parte do rol de deveres do Administrador Judicial, nos termos do art. 22, inc. II, alínea “c” da Lei 11.101/2005.

O presente relatório reúne e sintetiza as informações referentes ao mês de **Novembro de 2022**, das Recuperandas **Luleana Alimentos Eireli e Fábrica De Farinha de Mandioca Estrela da Manhã LTDA – EPP**, disponibilizadas por meio do Escritório Argus Contabilidade (representado pelo contador Sr. Pedro Baraldi), devendo-se fazer a ressalva de que tais informações apresentadas possuem caráter provisório, visto que ainda podem sofrer alterações até o final do exercício contábil.

As análises e observações apresentadas no presente relatório estão embasadas em informações contábeis, financeiras e operacionais apresentadas pelas Recuperandas, sob as penas do art. 171 da Lei 11.101/2005, bem como nas informações coletadas pela Administradora Judicial por meio da realização de inspeções periódicas nas instalações da empresa, de informações prestadas pelos credores e terceiros interessados, e ainda da análise da movimentação processual.

Referido relatório possui o objetivo de demonstrar ao juízo, aos credores e demais interessados um resumo dos principais fatos ocorridos no período sob análise, primando sempre pela transparência, objetividade e ampla divulgação das informações pertinentes ao processo de recuperação judicial. Este relatório e demais documentos relacionados a presente recuperação judicial estão disponíveis para consulta no **Processo nº 0000836-23.2019.8.16.0151** e no site www.marquesadmjudicial.com.br.

Por fim, esta Administradora Judicial permanece à disposição para o esclarecimento de eventuais dúvidas remanescentes.

Maringá/PR, 05 de janeiro de 2023.

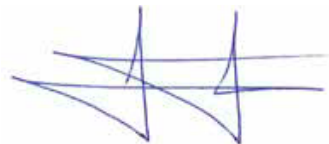

M. MARQUES SOCIEDADE INDIVIDUAL DE ADVOCACIA

ADMINISTRADORA JUDICIAL

CNPJ Nº 07.166.865/0001-71 | OAB/PR Nº 6.195

Profissional Responsável: MARCIO ROBERTO MARQUES

OAB/PR nº 65.066 | OAB/SP nº 459.319



ÍNDICE

| | |
|----------------------------------|----|
| 1. SUMÁRIO EXECUTIVO | 4 |
| 2. ATIVIDADES DA RECUPERANDA | 7 |
| 3. INFORMAÇÕES OPERACIONAIS | 9 |
| 4. INFORMAÇÕES FINANCEIRAS | 14 |
| 5. ENDIVIDAMENTO | 27 |
| 6. PLANO DE RECUPERAÇÃO JUDICIAL | 31 |
| 7. INFORMAÇÕES PROCESSUAIS | 35 |
| 8. GLOSSÁRIO | 48 |
| 9. ANEXOS | 50 |

1. SUMÁRIO EXECUTIVO

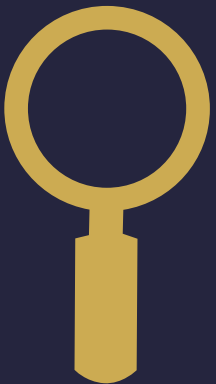

Sumário Executivo

| ASSUNTO | OBSERVAÇÕES |
|-----------------------------|--|
| Atividades das Recuperandas | Haja vista a crise econômica financeira enfrentada pelas Recuperandas, as mesmas defrontam diversas dificuldades, dentre elas estão o pagamento à vista de fornecedores e as oscilações no preço da matéria prima. Na busca pela superação das dificuldades supramencionadas, as Recuperandas promoveram a reposição para clientes de devoluções, diminuindo o saldo devedor em produto e o controle mais apurado dos custos da empresa. |
| Informações Operacionais | Pertinente a estrutura societária e organizacional das Recuperandas, não houveram quaisquer modificações em relação ao mês antecedente. No que tange ao quadro de funcionários, as Recuperandas finalizaram o mês com total de 17 (dezesete) funcionários ativos. |
| Informações Financeiras | No período em apreço, as Recuperandas finalizaram o mês de novembro/2022 com um Disponível no valor de R\$ 3,725 milhão , sendo que desse valor R\$ 3,668 milhão se concentra na conta Caixa Geral , necessitando, portanto, que os responsáveis reavaliem se esses valores estão corretos ou se se referem a operações que necessitam de reconciliação e que devem ser registrados no resultado das Recuperandas, adequando o resultado das suas operações, situação recorrente quando avaliado os meses anteriores. Verificamos um aumento de 78,59% no Contas a Pagar no mês de novembro/2022 em decorrência principalmente ao aumento das dívidas contraídas com fornecedores, finalizando o mês com um saldo a pagar de R\$ 45,4 mil contra R\$ 25,5 mil no mês anterior. Analisando a Receita Operacional Bruta do mês de novembro/2022, verificamos um aumento de 133,7% , finalizando o mês com um faturamento de R\$ 665,1 mil contra R\$ 284,5 mil no mês anterior. Verificamos que houve aumento nos valores de Cancelamentos/Devoluções registrando o valor de R\$ 4.305,86 . Com relação as Despesas Operacionais do mês de novembro/22, verificamos que as Recuperandas apresentaram um aumento de 3,341 mil% , tendo como principais causas: i) Despesas Administrativas (86%) : Em decorrência principalmente da contabilização de Honorários Advocatícios no valor de R\$ 14.544,00 ; ii) Despesas Tributárias (-79,5%) : Em decorrência principalmente da contabilização de Impostos e Taxas no valor de R\$ 1.500,00 e iii) Outras Despesas/Receitas Operacionais (-52,5%) : Em decorrência principalmente do registro de Receitas com Arrendamento no valor de R\$ 26.800,00 . |

| ASSUNTO | OBSERVAÇÕES |
|-------------------------------|---|
| Endividamento | No que tange aos credores concursais, as Recuperandas apresentaram a relação nominal de credores (do mov. 1.109 ao mov. 1.102), em consonância ao art. 51, III LFRJ, em montante superior à R\$21 milhões, sendo todos credores classificados como créditos trabalhistas, créditos com garantia real, créditos quirografários e créditos ME/EPP. Findo o prazo do art. 7º, §1º da LFRJ a AJ apresentou a relação nominal de credores, em consonância ao art. 8º da LFRJ (mov. 154), em montante superior a R\$23 milhões, sendo os credores classificados como créditos trabalhistas, créditos com garantia real, créditos quirografários e créditos ME/EPP. Ademais, tendo em vista os acórdãos dos Agravos de Instrumento autos nº 0030117-89.2019.8.16.0000 e autos nº 0032755-95.2019.8.16.0000 que determinaram a exclusão dos Empresários Rurais do polo ativo da presente RJ, esta Administradora Judicial apresentou ao mov. 950 a Relação de Credores do art. 7º, §2º, da LFRJ, retificada após a exclusão dos Empresários Rurais, em montante superior a R\$15 milhões. |
| Plano de Recuperação Judicial | As Recuperandas apresentaram o novo PRJ ao mov. 944, nos termos do art. 50 c/c art. 53, I, ambos da LFRJ, o qual objetiva restabelecer sua capacidade de compra de matérias primas; redução drástica das despesas financeiras, em especial, em relação ao pagamento de juros; determinação correta do de capital giro, melhorando a gestão de seu fluxo de caixa; aprimorar os critérios para a determinação dos preços de vendas de bens e serviços e adotar novas práticas e procedimentos de gestão comercial, administrativa, econômica e financeira. O referido Plano foi APROVADO em Assembleia Geral de Credores realizada em 26/01/2021, e foi homologada pela Excelentíssima Magistrada no dia 06/07/2022. |
| Informações Processuais | No período em análise, a Administradora Judicial promoveu a juntada do 42º Relatório Mensal de Atividades – RMA, de competência do mês de 10/2022. |

2. ATIVIDADES DAS RECUPERANDAS

2.1 HISTÓRICO DAS RECUPERANDAS

2.2 RAZÕES DA CRISE ECONÔMICO-FINANCEIRA

2.3 MEDIDAS ADOTADAS PARA A SUPERAÇÃO DA CRISE



Atividades das Recuperandas

Haja vista a crise econômica financeira enfrentada pelas Recuperandas, as mesmas defrontam diversas dificuldades, dentre elas estão o pagamento à vista de fornecedores e as oscilações no preço da matéria prima. Na busca pela superação das dificuldades supramencionadas, as Recuperandas promoveram a reposição para clientes de devoluções, diminuindo o saldo devedor em produto e o controle mais apurado dos custos da empresa.

2.1 HISTÓRICO DAS RECUPERANDAS

As Recuperandas constituem Grupo Econômico atuante no segmento de fecularia, mais especificamente na produção de alimentos derivados de mandioca, como farinha flocada (biju), crua e torrada.

As atividades do grupo tiveram início no ano de 2008 com a fundação da empresa Luleana Alimentos por iniciativa do Sr. Hélio Luis Schuelter, que à época já possuía vasta experiência na produção de mandioca. Ato contínuo, o grupo obteve considerável crescimento econômico com a aquisição da empresa Estrela da Manhã. Destarte, mesmo frente ao expressivo crescimento do grupo econômico, a crise que assolou o segmento, bem como, o endividamento junto às instituições financeiras, e consequentemente os elevados juros sobre tais operações, fizeram com que as Recuperandas entrassem em uma forte ciranda financeira, que resultou, em curto espaço de tempo, em um endividamento crescente.

2.2 RAZÕES DA CRISE ECONÔMICO-FINANCEIRA

As Recuperandas afirmam que, sofreram gravemente com os impactos advindos da crise no segmento de Produtores de Amido de Mandioca que mercado vivenciou sobretudo nos últimos anos, havendo declínio considerável de faturamento. As principais causas da crise financeira, de acordo com as Recuperandas consistem em: (i) forte concorrência com os produtores da região nordeste do Brasil; (ii) necessidade de mudanças na estruturação das empresas tendo em vista o fechamento de contrato com cliente multinacional do setor alimentício e; (iv) alegação de operação temerária de créditos judiciais do Banco do Brasil S.A. (credor mais expressivo) promovida por um causídico, que gerou ainda mais prejuízos as empresas. Diante tal cenário, as Recuperandas não encontraram outra solução que não fosse se submeter as condições impostas pelas instituições financeiras, que aos poucos foram comprometendo sua saúde financeira, que já estava em situação complexa devido aos fatores supraditos.

2.3 MEDIDAS ADOTADAS PARA A SUPERAÇÃO DA CRISE

Medidas adotadas:

As principais medidas imediatas que vêm sendo adotadas para a superação da crise informadas pelas Recuperandas são:

- Controle mais apurado em relação aos custos de produção.
- Controle de produção, visto que a sede da General Mills retornou a produção, entretanto com volume de pedido/entrega abaixo do esperado.
- Reposição para os clientes de devoluções, diminuindo o saldo devedor em produto.
- Seca dificultando a entrega de matéria prima (mandioca), bem como com uma qualidade (renda) inferior.

Principais dificuldades enfrentadas:

As principais dificuldades enfrentadas pelas Recuperandas no período foram:

- Oscilações no preço de matéria prima acima do normal.
- Falta de matéria prima pela seca.
- Matéria prima com baixa renda (cálculo aproximado para saber o quanto de amido tem na mandioca).
- Pagamentos à vista aos fornecedores.

Atividades das Recuperandas

Haja vista a crise econômica financeira enfrentada pelas Recuperandas, as mesmas defrontam diversas dificuldades, dentre elas estão o pagamento à vista de fornecedores e as oscilações no preço da matéria prima. Na busca pela superação das dificuldades supramencionadas, as Recuperandas promoveram a reposição para clientes de devoluções, diminuindo o saldo devedor em produto e o controle mais apurado dos custos da empresa.

Informações Adicionais:

As Recuperandas forneceram ainda as seguintes informações adicionais:

- Devido a “dívida” em industrializado, houve compra de mandioca com preço de industrializado, causando uma redução no faturamento do mês.
- Reposição de produto devolvido ao cliente.
- Custos elevados com compra de materiais e serviços para adequação junto ao Corpo de Bombeiros.

3. INFORMAÇÕES OPERACIONAIS

- 3.1 ESTRUTURA SOCIETÁRIA
- 3.2 ESTRUTURA ORGANIZACIONAL
- 3.3 UNIDADES DE NEGÓCIO
- 3.4 PRINCIPAIS FORNECEDORES E CLIENTES
- 3.5 COLABORADORES



Informações Operacionais

Pertinente a estrutura societária e organizacional das Recuperandas, não houveram quaisquer modificações em relação ao mês antecedente. No que tange ao quadro de funcionários, as Recuperandas finalizaram o mês com total de 18 (dezoito) funcionários ativos.

3.1 ESTRUTURA SOCIETÁRIA

Em novembro de 2022, não foram registradas mudanças na estrutura societária das Recuperandas, tais como: aportes de capital, investimentos em outras sociedades ou qualquer outra movimentação que produza alteração no capital social das empresas. A seguir, apresenta-se quadro demonstrativo da composição societária das Recuperandas::

LULEANA ALIMENTOS EIRELI

| Sócio | Nº de Quotas | Valor das Quotas (R\$) | Participação |
|----------------------|--------------|------------------------|--------------|
| Helio Luís Schuelter | 1.625.000 | 1.625.000,00 | 100% |

Fonte: Contrato Social e Alterações da Recuperanda

FÁBRICA DE FARINHA DE MANDIOCA ESTRELA DA MANHÃ LTDA

| Sócio | Nº de Quotas | Valor das Quotas (R\$) | Participação |
|--------------------------|--------------|------------------------|--------------|
| Hamilton Pedro Schuelter | 500.000 | 500.000,00 | 100% |

Fonte: Contrato Social e Alterações da Recuperanda

O Grupo Luleana possui a seguinte estrutura societária:

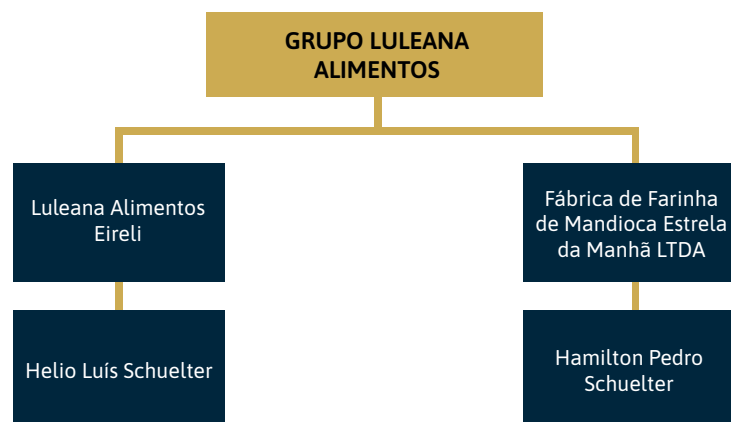

Fonte: Informações obtidas com as Recuperandas

Informações Operacionais

Pertinente a estrutura societária e organizacional das Recuperandas, não houveram quaisquer modificações em relação ao mês antecedente. No que tange ao quadro de funcionários, as Recuperandas finalizaram o mês com total de 18 (dezoito) funcionários ativos.

3.2 ESTRUTURA ORGANIZACIONAL

No que tange a estrutura organizacional, as Recuperandas apresentaram na pg. 101 do PRJ juntado aos autos no mov. 944 o organograma da empresa, que segue *infra*.

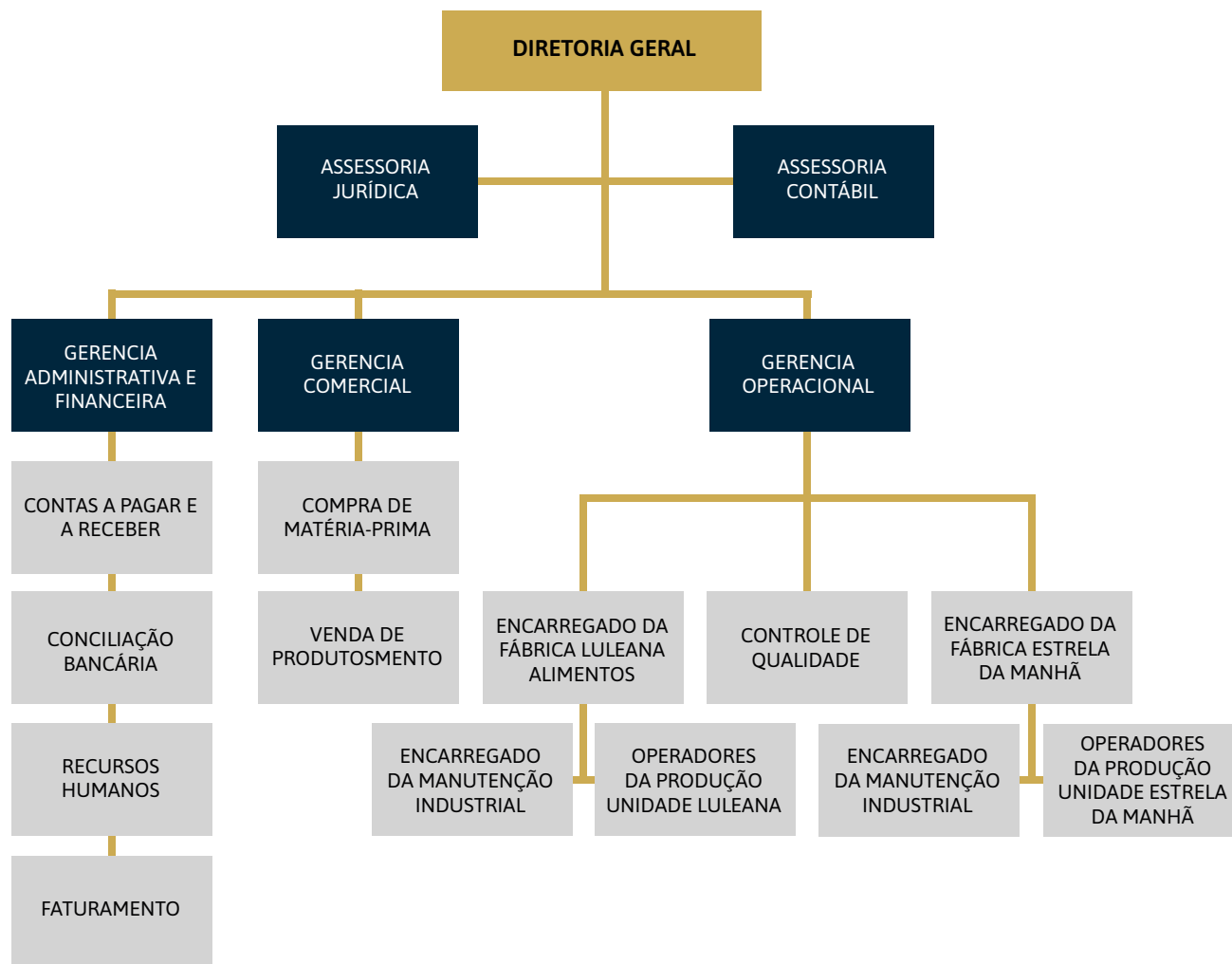

Informações Operacionais

Pertinente a estrutura societária e organizacional das Recuperandas, não houveram quaisquer modificações em relação ao mês antecedente. No que tange ao quadro de funcionários, as Recuperandas finalizaram o mês com total de 18 (dezoito) funcionários ativos.

3.3 UNIDADES DE NEGÓCIO

O Grupo Luleana possui as seguintes unidades de negócio:

| Razão Social | CNPJ | Localidade |
|--|--------------------|-------------------------|
| Luleana Alimentos EIRELI | 09.409.625/0001-86 | Planaltina do Paraná/PR |
| Fábrica de Farinha de Mandioca Estrela da Manhã EIRELI/EPP | 02.929.314/0001-07 | Paranavai/PR |

Fonte: Informações obtidas com as Recuperandas

3.4 PRINCIPAIS FORNECEDORES E CLIENTES

Os principais FORNECEDORES das Recuperandas no período foram:

| Razão Social / Nome | CNPJ / CPF |
|---|--------------------|
| Bortolo Implemento Rodoviários Ltda. | 05.898.634/0001-27 |
| Copel Distribuição S/A | 04.368.898/0001-06 |
| Comércio de Combustível N. T. T. Ltda. | 07.523.278/0001-92 |
| Escritório Argus de Contabilidade Ltda. | 76.727.809/0001-81 |
| Natalia Volante Parissenti Yamakawa | 33.268.891/0001-10 |
| N. O. Ferreira Metalúrgica EPP | 16.436.136/0001-89 |
| Transportech Peças e Serviços Ltda. | 01.964.690/0008-38 |
| Ticket Serviços S.A. | 47.866.934/0001-74 |
| Unimake Soluções Corporativas Ltda. | 06.117.473/0001-50 |

Fonte: Informações obtidas com as Recuperandas

Informações Operacionais

Pertinente a estrutura societária e organizacional das Recuperandas, não houveram quaisquer modificações em relação ao mês antecedente. No que tange ao quadro de funcionários, as Recuperandas finalizaram o mês com total de 18 (dezoito) funcionários ativos.

O principal CLIENTE da Recuperanda foi:

| Razão Social / Nome | CNPJ / CPF |
|-------------------------------------|--------------------|
| General Mills Brasil Alimentos LTDA | 61.586.558/0001-95 |

Fonte: Informações obtidas com as Recuperandas

3.5 COLABORADORES

As Recuperandas apresentaram a posição do quadro de funcionários referente ao mês de Novembro de 2022, apresentando variação negativa de 5,26% no seu quadro funciona, conforme apresentado no gráfico seguinte:

| FUNCIONÁRIOS | 10/2022 | 11/2022 |
|-----------------------|---------|---------|
| Quantidade Inicial | 19 | 19 |
| (+) Admissões | - | - |
| (-) Demissões | - | - |
| Total de Funcionários | 19 | 18 |
| Variação | | -5,26% |

Fonte: Grupo LULEANA – novembro de 2022.

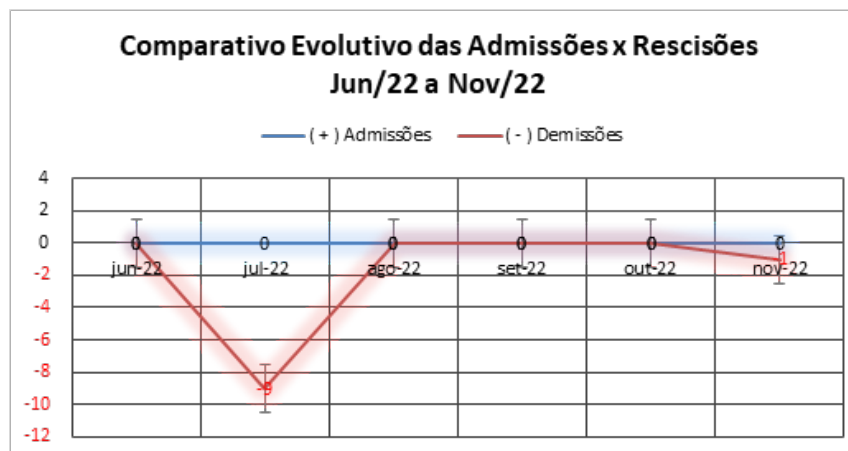

4. INFORMAÇÕES FINANCEIRAS

- 4.1 BALANÇO PATRIMONIAL
- 4.2 DEMONSTRAÇÃO DE RESULTADO DO EXERCÍCIO
- 4.3 ÍNDICES FINANCEIROS

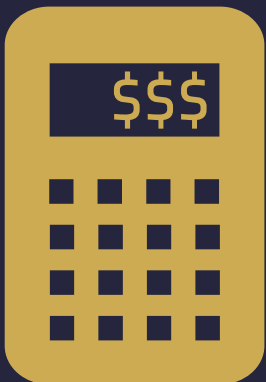

Informações Financeiras

No período em apreço, as Recuperandas finalizaram com um **Disponível** no valor de **R\$ 3,725 milhão**, sendo que desse valor **R\$ 3,668 milhão** se concentra na conta **Caixa Geral**. Apesar de a **Receita Operacional Bruta** ter apresentado um aumento de **133,7%**, verificamos que houve o registro de **Cancelamentos/Devoluções**, equivalente a **R\$ 4.305,86**, equivalente a um ajuste do valor contabilizado do mês anterior. Analisando as **Despesas Operacionais**, verificamos que as Recuperandas apresentaram um aumento de **3,341 mil %**, tendo como principais causas: **Despesas Administrativas** em decorrência principalmente da contabilização dos **Honorários Advocáticos (R\$ 14.544,00)** e das **Despesas Tributárias** em decorrência principalmente da contabilização de **Impostos e Taxas (R\$ 1.500,00)** e das **Outras Despesas/Receitas Operacionais** em decorrência principalmente do registro de **Receitas com Arrendamento (R\$ 26.000,00)**.

4.1 BALANÇO PATRIMONIAL

Apresenta-se a posição patrimonial das Recuperandas do mês de novembro de 2022. Destacam-se, a seguir, as principais variações ocorridas no período:

| GRUPO PATRIMONIAL (valores em R\$) | out-22 | nov-22 | Variação | Ref. |
|---------------------------------------|----------------------|----------------------|-------------|----------|
| ATIVO | | | | |
| Circulante | | | | |
| Disponível | 3.644.747,55 | 3.725.453,14 | 2,21% | <i>a</i> |
| Créditos | 7.970.320,11 | 8.141.867,07 | 2,15% | |
| | 11.615.067,66 | 11.867.320,21 | 2,17% | |
| Não Circulante | | | | |
| Realizável a Longo Prazo | 1.304.684,15 | 1.280.684,15 | -1,84% | |
| Imobilizado | 17.505.563,28 | 17.505.563,28 | 0,00% | |
| Intangível | 97.780,00 | 97.780,00 | 0,00% | |
| | 18.908.027,43 | 18.884.027,43 | -0,13% | |
| TOTAL DO ATIVO | 30.523.095,09 | 30.751.347,64 | 0,7% | |

Informações Financeiras

No período em apreço, as Recuperandas finalizaram com um **Disponível** no valor de **R\$ 3,725 milhão**, sendo que desse valor **R\$ 3,668 milhão** se concentra na conta **Caixa Geral**. Apesar de a **Receita Operacional Bruta** ter apresentado um aumento de **133,7%**, verificamos que houve o registro de **Cancelamentos/Devoluções**, equivalente a **R\$ 4.305,86**, equivalente a um ajuste do valor contabilizado do mês anterior. Analisando as **Despesas Operacionais**, verificamos que as Recuperandas apresentaram um aumento de **3,341 mil %**, tendo como principais causas: **Despesas Administrativas** em decorrência principalmente da contabilização dos **Honorários Advocáticos (R\$ 14.544,00)** e das **Despesas Tributárias** em decorrência principalmente da contabilização de **Impostos e Taxas (R\$ 1.500,00)** e das **Outras Despesas/Receitas Operacionais** em decorrência principalmente do registro de **Receitas com Arrendamento (R\$ 26.000,00)**.

| GRUPO PATRIMONIAL (valores em R\$) | out-22 | nov-22 | Variação | Ref. |
|---------------------------------------|----------------------|----------------------|-------------|----------|
| PASSIVO | | | | |
| Circulante | | | | |
| Fornecedores | 10.036.539,83 | 10.306.123,36 | 2,69% | |
| Obrigações Sociais e Tributárias | 1.985.248,21 | 2.011.908,09 | 1,34% | |
| Contas a Pagar | 25.455,80 | 45.461,96 | 78,59% | <i>b</i> |
| Empréstimos Bancários | 604.466,17 | 604.466,17 | 0,00% | |
| Empréstimos de Terceiros | 1.822.846,60 | 1.798.846,60 | -1,32% | |
| Financiamentos | 3.621.017,53 | 3.621.017,53 | 0,00% | |
| | 18.095.574,14 | 18.387.823,71 | 1,62% | |
| Não Circulante | | | | |
| Obrigações a Longo Prazo | 7.697.287,21 | 7.641.863,06 | -0,72% | |
| | 7.697.287,21 | 7.641.863,06 | -0,72% | |
| Patrimônio Líquido | | | | |
| Capital Social | 2.175.000,00 | 2.175.000,00 | 0,00% | |
| Lucros ou Prejuízos Acumulados | 2.555.233,74 | 2.546.660,87 | -0,34% | |
| | 4.730.233,74 | 4.721.660,87 | -0,18% | |
| TOTAL DO PASSIVO | 30.523.095,09 | 30.751.347,64 | 0,7% | |

Informações Financeiras

No período em apreço, as Recuperandas finalizaram com um **Disponível** no valor de **R\$ 3,725 milhão**, sendo que desse valor **R\$ 3,668 milhão** se concentra na conta **Caixa Geral**. Apesar de a **Receita Operacional Bruta** ter apresentado um aumento de **133,7%**, verificamos que houve o registro de **Cancelamentos/Devoluções**, equivalente a **R\$ 4.305,86**, equivalente a um ajuste do valor contabilizado do mês anterior. Analisando as **Despesas Operacionais**, verificamos que as Recuperandas apresentaram um aumento de **3,341 mil %**, tendo como principais causas: **Despesas Administrativas** em decorrência principalmente da contabilização dos **Honorários Advocatícios (R\$ 14.544,00)** e das **Despesas Tributárias** em decorrência principalmente da contabilização de **Impostos e Taxas (R\$ 1.500,00)** e das **Outras Despesas/Receitas Operacionais** em decorrência principalmente do registro de **Receitas com Arrendamento (R\$ 26.000,00)**.

4.2 DEMONSTRAÇÃO DE RESULTADO EXERCÍCIO

A Demonstração do Resultado do Exercício (DRE), foi elaborada com base no balancete mensal fornecido pelas Recuperandas, para o mês de novembro de 2022. Destacam-se, a seguir, as principais variações ocorridas no período:

| DEMONSTRAÇÃO DO RESULTADO DO EXERCÍCIO | out/22 | nov/22 | Variação | Ref. |
|--|-------------|-------------|----------|----------|
| RECEITA OPERACIONAL BRUTA | 284.592,96 | 665.152,56 | 133,7% | <i>c</i> |
| (-) DEDUÇÕES DA RECEITA BRUTA | -62.115,22 | -4.305,86 | -93,1% | <i>d</i> |
| IMPOSTOS SOBRE VENDAS/DEVOLUÇÕES | -62.115,22 | -4.305,86 | -94,5% | |
| (=) RECEITA OPERACIONAL LIQUIDA | 222.477,74 | 660.846,70 | 197,0% | |
| (-) CUSTO DAS MERCADORIAS VENDIDAS | -381.259,55 | -634.205,24 | 66,3% | |
| (=) LUCRO BRUTO | -158.781,81 | 26.641,46 | -116,8% | |
| (+/-) DESPESAS OPERACIONAIS | 1.086,22 | -35.214,33 | -3341,9% | <i>e</i> |
| DESPESAS COMERCIAIS | -5.400,00 | 0,00 | -100,0% | <i>f</i> |
| DESPESAS ADMINISTRATIVAS | -19.268,48 | -35.847,83 | 86,0% | <i>g</i> |
| DESPESAS FINANCEIRAS | -23.078,54 | -24.632,77 | 6,7% | |
| DESPESAS TRIBUTARIAS | -7.638,60 | -1.568,33 | -79,5% | <i>h</i> |
| RECEITAS FINANCEIRAS | 0,00 | 0,00 | 0,0% | |
| OUTRAS DESPESAS/RECEITAS OPERACIONAIS | 56.471,84 | 26.834,60 | -52,5% | <i>i</i> |
| (=) LUCRO OPERACIONAL LIQUIDO | -157.695,59 | -8.572,87 | -94,6% | |
| (=) RESULTADO ANTES DA CS E IR | -157.695,59 | -8.572,87 | -94,6% | |
| PROVISÃO PARA CONTRIBUIÇÃO SOCIAL | 0,00 | 0,00 | 0,0% | |
| PROVISÃO PARA IMPOSTO DE RENDA | 0,00 | 0,00 | 0,0% | |
| (=) LUCRO LIQUIDO DO EXERCICIO | -157.695,59 | -8.572,87 | -94,6% | |

Informações Financeiras

No período em apreço, as Recuperandas finalizaram com um **Disponível** no valor de **R\$ 3,725 milhão**, sendo que desse valor **R\$ 3,668 milhão** se concentra na conta **Caixa Geral**. Apesar de a **Receita Operacional Bruta** ter apresentado um aumento de **133,7%**, verificamos que houve o registro de **Cancelamentos/Devoluções**, equivalente a **R\$ 4.305,86**, equivalente a um ajuste do valor contabilizado do mês anterior. Analisando as **Despesas Operacionais**, verificamos que as Recuperandas apresentaram um aumento de **3,341 mil %**, tendo como principais causas: **Despesas Administrativas** em decorrência principalmente da contabilização dos **Honorários Advocatícios (R\$ 14.544,00)** e das **Despesas Tributárias** em decorrência principalmente da contabilização de **Impostos e Taxas (R\$ 1.500,00)** e das **Outras Despesas/Receitas Operacionais** em decorrência principalmente do registro de **Receitas com Arrendamento (R\$ 26.000,00)**.

Notas:

- a) As Recuperandas finalizaram o mês de novembro/2022 com um **Disponível** no valor de **R\$ 3,725 milhão**, sendo que desse valor **R\$ 3,668 milhão** se concentra na conta **Caixa Geral**, necessitando, portanto, que os responsáveis reavaliem se esses valores estão corretos ou se se referem a operações que necessitam de reconciliação e que devem ser registrados no resultado das Recuperandas, adequando o resultado das suas operações, situação recorrente quando avaliado os meses anteriores.
- b) Verificamos um aumento de **78,59% no Contas a Pagar** no mês de novembro/2022 em decorrência principalmente ao aumento das dívidas contraídas com fornecedores, finalizando o mês com um saldo a pagar de **R\$ 45,4 mil contra R\$ 25,5 mil** no mês anterior.
- c) Analisando a **Receita Operacional Bruta** do mês de novembro/2022, verificamos um aumento de **133,7%**, finalizando o mês com um faturamento de **R\$ 665,1 mil contra R\$ 284,5 mil** no mês anterior.
- d) Verificamos que houve redução nos valores de **Cancelamentos/Devoluções** registrando o valor de **R\$ 4.305,86 contra R\$ 62.115,22** no mês anterior. Entendemos que se refere ao ajuste do valor contabilizado no mês anterior, onde verificamos uma elevação desproporcional, conforme registrado no relatório mensal de outubro/2022.
- e) Analisando as **Despesas Operacionais** do mês de novembro/22, verificamos que as Recuperandas apresentaram aumento de **3,341 mil %**, tendo como principais causas:
 - f) **Despesas Comerciais (-100%)**: Não foi registrado despesas desta natureza neste mês.
 - g) **Despesas Administrativas (86%)**: Em decorrência principalmente da contabilização de **Honorários Advocatícios** no valor de **R\$ 14.544,00**.
 - h) **Despesas Tributárias (-79,5%)**: Em decorrência principalmente da contabilização de **Imposto e Taxas** no valor de **R\$ 1,5 mil contra R\$ 7,6 mil** no mês anterior.
 - i) **Outras Despesas/Receitas Operacionais (-52,5%)**: Em decorrência principalmente do registro de **Receitas com Arrendamento** no valor de **R\$ 26,8 mil contra R\$ 56,4 mil** no mês anterior.

Informações Financeiras

No período em apreço, as Recuperandas finalizaram com um **Disponível** no valor de **R\$ 3,725 milhão**, sendo que desse valor **R\$ 3,668 milhão** se concentra na conta **Caixa Geral**. Apesar de a **Receita Operacional Bruta** ter apresentado um aumento de **133,7%**, verificamos que houve o registro de **Cancelamentos/Devoluções**, equivalente a **R\$ 4.305,86**, equivalente a um ajuste do valor contabilizado do mês anterior. Analisando as **Despesas Operacionais**, verificamos que as Recuperandas apresentaram um aumento de **3,341 mil %**, tendo como principais causas: **Despesas Administrativas** em decorrência principalmente da contabilização dos **Honorários Advocatícios (R\$ 14.544,00)** e das **Despesas Tributárias** em decorrência principalmente da contabilização de **Impostos e Taxas (R\$ 1.500,00)** e das **Outras Despesas/Receitas Operacionais** em decorrência principalmente do registro de **Receitas com Arrendamento (R\$ 26.000,00)**.

4.3 ÍNDICES FINANCEIROS

Apresentamos os índices obtidos com base nos demonstrativos contábeis apresentados pelo escritório responsável pela contabilidade das Recuperandas. Destacam-se, a seguir, as principais variações ocorridas no período:

Índices de Liquidez

| INDICADORES FINANCEIROS | FÓRMULA | out-22 | Índice | nov-22 | Índice |
|-------------------------|-------------------------------------|---------------|--------|---------------|--------|
| Liquidez Corrente | Ativo Circulante | 11.615.067,66 | 0,642 | 11.867.320,21 | 0,645 |
| | Passivo Circulante | 18.095.574,14 | | 18.387.823,71 | |
| Liquidez Imediata | Ativo Disponível | 3.644.747,55 | 0,201 | 3.725.453,14 | 0,203 |
| | Passivo Circulante | 18.095.574,14 | | 18.387.823,71 | |
| Liquidez Geral | Ativo Circulante + Não Circulante | 30.523.095,09 | 1,183 | 30.751.347,64 | 1,181 |
| | Passivo Circulante + Não Circulante | 25.792.861,35 | | 26.029.686,77 | |

Informações Financeiras

No período em apreço, as Recuperandas finalizaram com um **Disponível** no valor de **R\$ 3,725 milhão**, sendo que desse valor **R\$ 3,668 milhão** se concentra na conta **Caixa Geral**. Apesar de a **Receita Operacional Bruta** ter apresentado um aumento de **133,7%**, verificamos que houve o registro de **Cancelamentos/Devoluções**, equivalente a **R\$ 4.305,86**, equivalente a um ajuste do valor contabilizado do mês anterior. Analisando as **Despesas Operacionais**, verificamos que as Recuperandas apresentaram um aumento de **3,341 mil %**, tendo como principais causas: **Despesas Administrativas** em decorrência principalmente da contabilização dos **Honorários Advocatícios (R\$ 14.544,00)** e das **Despesas Tributárias** em decorrência principalmente da contabilização de **Impostos e Taxas (R\$ 1.500,00)** e das **Outras Despesas/Receitas Operacionais** em decorrência principalmente do registro de **Receitas com Arrendamento (R\$ 26.000,00)**.

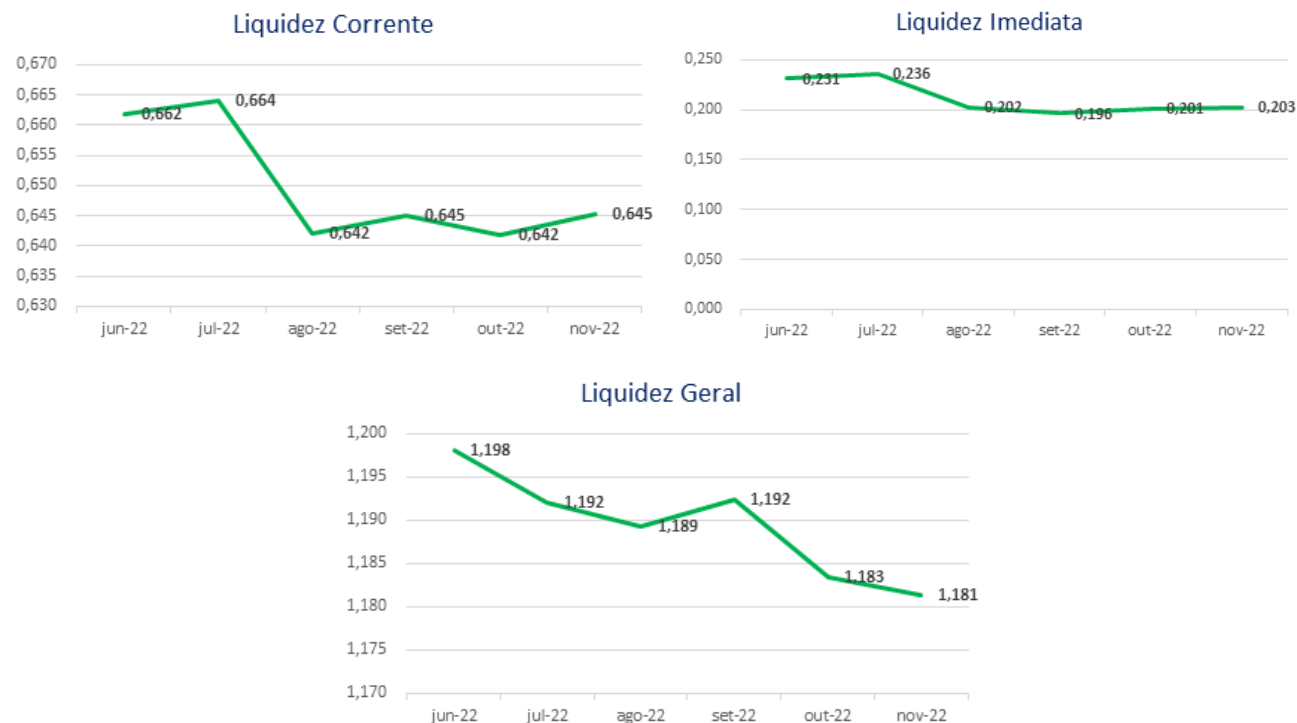

O índice de **liquidez corrente** é o melhor indicador de solvência de curto prazo, pois revela a proteção dos credores em curto prazo por ativos, onde há uma expectativa que estes possam ser convertidos em dinheiro rapidamente.

O índice de **liquidez geral** é um indicador de solvência tanto de curto prazo quanto de longo prazo.

O índice de **liquidez imediata** é uma variação dos índices anteriores, porém, considera-se somente o quanto a empresa tem de dinheiro no curtíssimo prazo, como caixa, saldos bancários e aplicações financeiras com liquidez imediata, como CDBs sem carência e fundos de investimentos com resgate de cotas de D+0.

No mês de novembro/2022, as Recuperandas apresentaram as seguintes variações em seus índices: **Liquidez Corrente (0,55%)**; **Liquidez Geral (0,17%)** e **Liquidez Imediata (0,59%)**.

Informações Financeiras

No período em apreço, as Recuperandas finalizaram com um **Disponível** no valor de **R\$ 3,725 milhão**, sendo que desse valor **R\$ 3,668 milhão** se concentra na conta **Caixa Geral**. Apesar de a **Receita Operacional Bruta** ter apresentado um aumento de **133,7%**, verificamos que houve o registro de **Cancelamentos/Devoluções**, equivalente a **R\$ 4.305,86**, equivalente a um ajuste do valor contabilizado do mês anterior. Analisando as **Despesas Operacionais**, verificamos que as Recuperandas apresentaram um aumento de **3,341 mil %**, tendo como principais causas: **Despesas Administrativas** em decorrência principalmente da contabilização dos **Honorários Advocatícios (R\$ 14.544,00)** e das **Despesas Tributárias** em decorrência principalmente da contabilização de **Impostos e Taxas (R\$ 1.500,00)** e das **Outras Despesas/Receitas Operacionais** em decorrência principalmente do registro de **Receitas com Arrendamento (R\$ 26.000,00)**.

Índice de gestão de ativo

| INDICADORES FINANCEIROS | FÓRMULA | out-22 | Índice | nov-22 | Índice |
|---|-------------------|---------------|--------|---------------|--------|
| Índice de giro de ativos fixos/ imobilizado | Receitas | 284.592,96 | 0,016 | 665.152,56 | 0,038 |
| | Ativo Imobilizado | 17.505.563,28 | | 17.505.563,28 | |
| Índice de giro total de ativos | Receitas | 284.592,96 | 0,009 | 665.152,56 | 0,022 |
| | Ativo | 30.523.095,09 | | 30.751.347,64 | |

Índice de Gestão de Ativo

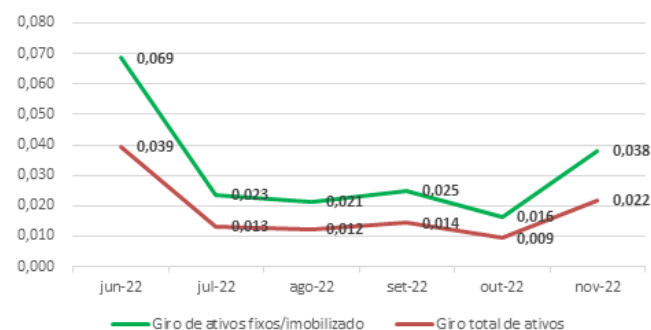

O índice de **giro de ativos** imobilizados mede a eficiência da empresa em relação ao uso de seu imobilizado. Ela indica como a empresa está usando seus ativos fixos, isto é, suas máquinas e equipamentos.

O índice de **giro do total de ativos** mede a eficiência com a qual a empresa utiliza todos seus ativos para gerar receitas. Ele indica o faturamento da empresa em comparação com o crescimento do ativo.

Verifica-se aumento nos índices de Gestão do Ativo no mês de novembro/2022 quando comparado com o mês anterior, conforme apresentado a seguir: **Giro de Ativos Fixos/Imobilizado (133,72%)** e **Giro Total de Ativos (131,99%)**.

Informações Financeiras

No período em apreço, as Recuperandas finalizaram com um **Disponível** no valor de **R\$ 3,725 milhão**, sendo que desse valor **R\$ 3,668 milhão** se concentra na conta **Caixa Geral**. Apesar de a **Receita Operacional Bruta** ter apresentado um aumento de **133,7%**, verificamos que houve o registro de **Cancelamentos/Devoluções**, equivalente a **R\$ 4.305,86**, equivalente a um ajuste do valor contabilizado do mês anterior. Analisando as **Despesas Operacionais**, verificamos que as Recuperandas apresentaram um aumento de **3,341 mil %**, tendo como principais causas: **Despesas Administrativas** em decorrência principalmente da contabilização dos **Honorários Advocáticos (R\$ 14.544,00)** e das **Despesas Tributárias** em decorrência principalmente da contabilização de **Impostos e Taxas (R\$ 1.500,00)** e das **Outras Despesas/Receitas Operacionais** em decorrência principalmente do registro de **Receitas com Arrendamento (R\$ 26.000,00)**.

Índice de gestão de dívida

| INDICADORES FINANCEIROS | FÓRMULA | out-22 | Índice | nov-22 | Índice |
|-----------------------------|--------------------------|---------------|--------|---------------|--------|
| Índice de endividamento | Passivo Circulante + ELP | 25.792.861,35 | 0,845 | 26.029.686,77 | 0,846 |
| | Ativo | 30.523.095,09 | | 30.751.347,64 | |
| Índice de dívida/patrimônio | Passivo Circulante + ELP | 25.792.861,35 | 5,453 | 26.029.686,77 | 5,513 |
| | Patrimônio Líquido | 4.730.233,74 | | 4.721.660,87 | |

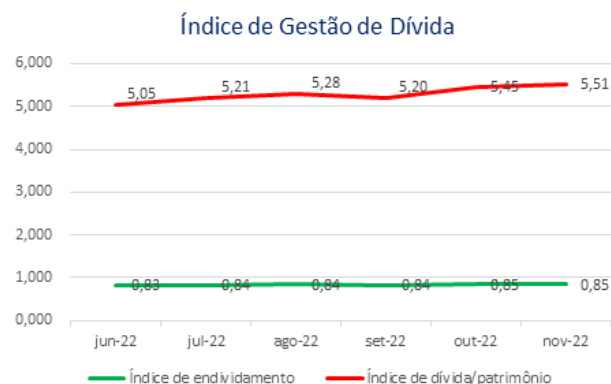

O índice de **endividamento**, também chamado de índice de endividamento total, é a relação entre o total de ativos e o total de passivos. Descrito em porcentagem, ele mede o percentual de fundos gerados pelos passivos circulantes e dívidas de longo prazo.

O índice de **dívida/patrimônio** informa quanto de patrimônio líquido a empresa tem para cada R\$ 1 de dívida. Esse índice tem a mesma finalidade que o índice de endividamento, porém, mostrado em moeda e não em percentual.

Nos últimos meses as Recuperandas apresentaram índices de Gestão da Dívida com resultados ruins, contudo peculiares a situação de empresas em RJ.

Verifica-se uma estabilidade nos índices de **Endividamento** nos últimos meses, constatando-se aumento de **0,17%** se comparado ao mês anterior.

Da mesma forma o **Índice de Dívida/Patrimônio** apresentou aumento de **1,10%** no período, demonstrando aumento do passivo das Recuperandas em relação ao seu Patrimônio Líquido

Informações Financeiras

No período em apreço, as Recuperandas finalizaram com um **Disponível** no valor de **R\$ 3,725 milhão**, sendo que desse valor **R\$ 3,668 milhão** se concentra na conta **Caixa Geral**. Apesar de a **Receita Operacional Bruta** ter apresentado um aumento de **133,7%**, verificamos que houve o registro de **Cancelamentos/Devoluções**, equivalente a **R\$ 4.305,86**, equivalente a um ajuste do valor contabilizado do mês anterior. Analisando as **Despesas Operacionais**, verificamos que as Recuperandas apresentaram um aumento de **3,341 mil %**, tendo como principais causas: **Despesas Administrativas** em decorrência principalmente da contabilização dos **Honorários Advocáticos (R\$ 14.544,00)** e das **Despesas Tributárias** em decorrência principalmente da contabilização de **Impostos e Taxas (R\$ 1.500,00)** e das **Outras Despesas/Receitas Operacionais** em decorrência principalmente do registro de **Receitas com Arrendamento (R\$ 26.000,00)**.

Índice de lucratividade e rentabilidade

| INDICADORES FINANCEIROS | FÓRMULA | out-22 | Índice | nov-22 | Índice |
|---|-----------------------------|---------------|--------|---------------|--------|
| Margem de lucro líquido | Lucro Líquido | -157.695,59 | -0,554 | -8.572,87 | -0,013 |
| | Receita de Vendas | 284.592,96 | | 665.152,56 | |
| Margem de lucro operacional | Lucro Operacional | -157.695,59 | -0,554 | -8.572,87 | -0,013 |
| | Receita de Vendas | 284.592,96 | | 665.152,56 | |
| Margem de lucro bruto | Lucro Bruto | -158.781,81 | -0,714 | 26.641,46 | 0,040 |
| | Receita Operacional Líquida | 222.477,74 | | 660.846,70 | |
| Índice de receita operacional/ total de ativos | Lucro Operacional | -157.695,59 | -0,005 | -8.572,87 | -0,000 |
| | Ativo | 30.523.095,09 | | 30.751.347,64 | |
| Retorno sobre ativo total (ROA) | Lucro Líquido | 101.696,84 | 0,003 | -157.695,59 | -0,005 |
| | Ativo | 30.247.528,95 | | 30.523.095,09 | |
| Retorno sobre patrimônio líquido (ROE) | Lucro Líquido | 101.696,84 | 0,021 | -157.695,59 | -0,033 |
| | Patrimônio Líquido | 4.882.374,79 | | 4.730.233,74 | |
| Grau de alavancagem financeira | ROE | 0,021 | 6,195 | -0,033 | 6,453 |
| | ROA | 0,003 | | -0,005 | |

Informações Financeiras

No período em apreço, as Recuperandas finalizaram com um **Disponível** no valor de **R\$ 3,725 milhão**, sendo que desse valor **R\$ 3,668 milhão** se concentra na conta **Caixa Geral**. Apesar de a **Receita Operacional Bruta** ter apresentado um aumento de **133,7%**, verificamos que houve o registro de **Cancelamentos/Devoluções**, equivalente a **R\$ 4.305,86**, equivalente a um ajuste do valor contabilizado do mês anterior. Analisando as **Despesas Operacionais**, verificamos que as Recuperandas apresentaram um aumento de **3,341 mil %**, tendo como principais causas: **Despesas Administrativas** em decorrência principalmente da contabilização dos **Honorários Advocáticos (R\$ 14.544,00)** e das **Despesas Tributárias** em decorrência principalmente da contabilização de **Impostos e Taxas (R\$ 1.500,00)** e das **Outras Despesas/Receitas Operacionais** em decorrência principalmente do registro de **Receitas com Arrendamento (R\$ 26.000,00)**.

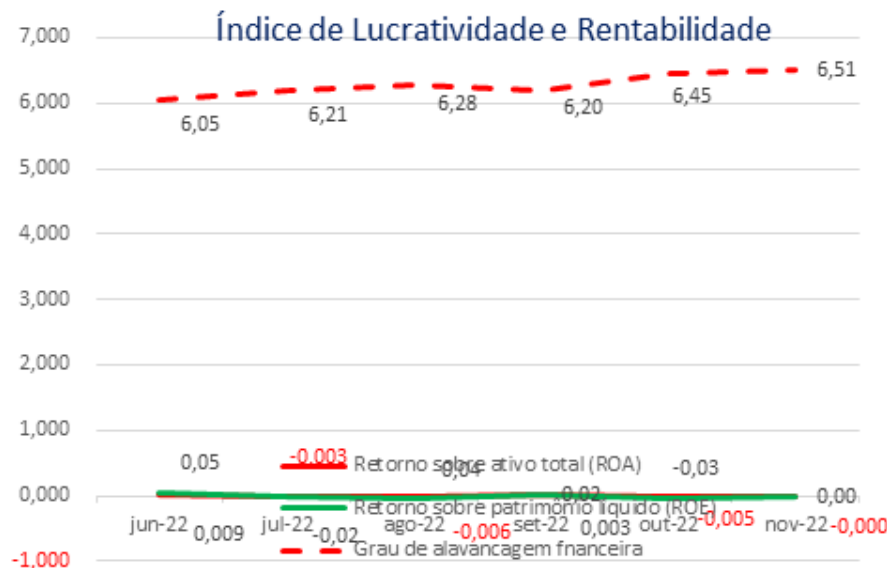

O **retorno sobre o ativo total** (em inglês, Return on Asset – ROA) também conhecido como retorno sobre o investimento, mede o retorno sobre o ativo total depois de juros e impostos. Este índice é considerado um dos mais importantes, pois indica a lucratividade da empresa em relação aos investimentos totais, representados pelo ativo total médio.

O **retorno sobre o patrimônio líquido** (em inglês, Return on Equity – ROE), indica quanto de prêmio os acionistas e proprietários estão obtendo em relação aos seus investimentos na empresa, isto é, o patrimônio líquido.

O **grau de alavancagem financeira** (GAF) é um importante indicador do grau de risco do qual a empresa está submetida, isto é, se há presença de capital de terceiros de longo prazo na estrutura de capital, identificando se a empresa está alavancada ou não.

Avaliando os índices de lucratividade e rentabilidade das Recuperandas, verificamos que a exemplo dos meses anteriores, em novembro/2022 os resultados apresentados não são bons, demonstrando resultados negativos para praticamente todos os índices.

Com base neste resultado, é salutar mencionar a necessidade de as Recuperandas buscarem a melhora dos seus resultados com vistas ao cumprimento do planejamento de RJ inicial dentro dos prazos estipulados.

Informações Financeiras

No período em apreço, as Recuperandas finalizaram com um **Disponível** no valor de **R\$ 3,725 milhão**, sendo que desse valor **R\$ 3,668 milhão** se concentra na conta **Caixa Geral**. Apesar de a **Receita Operacional Bruta** ter apresentado um aumento de **133,7%**, verificamos que houve o registro de **Cancelamentos/Devoluções**, equivalente a **R\$ 4.305,86**, equivalente a um ajuste do valor contabilizado do mês anterior. Analisando as **Despesas Operacionais**, verificamos que as Recuperandas apresentaram um aumento de **3,341 mil %**, tendo como principais causas: **Despesas Administrativas** em decorrência principalmente da contabilização dos **Honorários Advocáticos (R\$ 14.544,00)** e das **Despesas Tributárias** em decorrência principalmente da contabilização de **Impostos e Taxas (R\$ 1.500,00)** e das **Outras Despesas/Receitas Operacionais** em decorrência principalmente do registro de **Receitas com Arrendamento (R\$ 26.000,00)**.

Índice de Riscos

| INDICADORES FINANCEIROS | FÓRMULA | out-22 | Índice | nov-22 | Índice |
|--------------------------------------|---------------------------|---------------|----------|---------------|-----------|
| Margem EBITDA (em %) | EBITDA | -134.691,95 | -0,605 | 15.910,10 | 0,024 |
| | Receita Líquida | 222.477,74 | | 660.846,70 | |
| Dívida Líquida sobre EBITDA | Dívida Financeira Líquida | 25.792.861,35 | -191,495 | 26.029.686,77 | 1.636,048 |
| | EBITDA | -134.691,95 | | 15.910,10 | |
| Dívida Financeira de CP sobre EBITDA | Dívida Financeira de CP | 18.095.574,14 | -134,348 | 18.387.823,71 | 1.155,733 |
| | EBITDA | -134.691,95 | | 15.910,10 | |
| Índice de Cobertura de Juros | EBIT | -134.691,95 | 5,855 | 15.910,10 | -0,650 |
| | Pagamento de Juros | -23.003,64 | | -24.482,97 | |

Informações Financeiras

No período em apreço, as Recuperandas finalizaram com um **Disponível** no valor de **R\$ 3,725 milhão**, sendo que desse valor **R\$ 3,668 milhão** se concentra na conta **Caixa Geral**. Apesar de a **Receita Operacional Bruta** ter apresentado um aumento de **133,7%**, verificamos que houve o registro de **Cancelamentos/Devoluções**, equivalente a **R\$ 4.305,86**, equivalente a um ajuste do valor contabilizado do mês anterior. Analisando as **Despesas Operacionais**, verificamos que as Recuperandas apresentaram um aumento de **3,341 mil %**, tendo como principais causas: **Despesas Administrativas** em decorrência principalmente da contabilização dos **Honorários Advocáticos (R\$ 14.544,00)** e das **Despesas Tributárias** em decorrência principalmente da contabilização de **Impostos e Taxas (R\$ 1.500,00)** e das **Outras Despesas/Receitas Operacionais** em decorrência principalmente do registro de **Receitas com Arrendamento (R\$ 26.000,00)**.

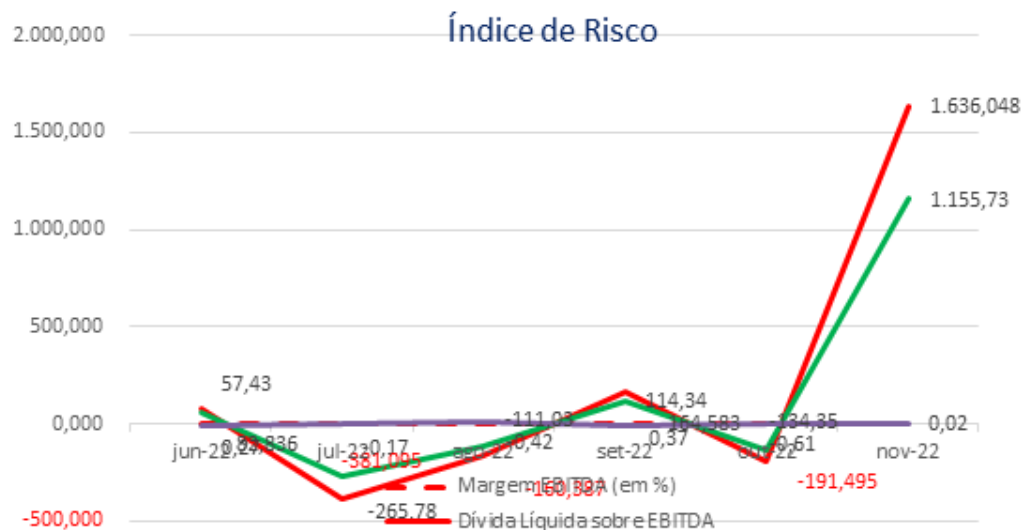

Margem EBITDA (em %): Mede a capacidade da empresa em gerar caixa operacional em função de sua capacidade de venda. Quanto maior, melhor.

Dívida Líquida sobre EBITDA: Destaca o valor da dívida da empresa em função de sua geração de caixa. Em empresas saudáveis esse índice não passa de três ou quatro vezes. Quanto maior, pior.

Dívida Financeira de CP sobre EBITDA: Destaca o valor da dívida financeira de curto prazo da empresa em função de sua capacidade de geração de caixa. Quanto maior, pior.

Índice de Cobertura de Juros: Avalia a capacidade da empresa em remunerar, em termos de caixa, seus credores com os recursos proveniente de seus ativos operacionais. Quanto maior, melhor.

No mês de novembro/2022 verificamos que os índices apresentam resultados melhores que os meses anteriores, tendo em vista, principalmente, que as Recuperandas têm apresentado resultados negativos nos últimos meses, além do que possuem um alto grau de endividamento refletindo nos indicadores apresentados.

5. ENDIVIDAMENTO

5.1 CREDORES SUJEITOS A RECUPERAÇÃO JUDICIAL



Endividamento

No que tange aos credores concursais, as Recuperandas apresentaram a relação nominal de credores, em consonância ao art. 51, III LFRJ, em montante superior à R\$21 milhões. Findo o prazo do art. 7º, §1º da LFRJ a AJ apresentou a relação nominal de credores, em montante superior a R\$23 milhões. Ademais, tendo em vista os acórdãos dos Agravos de Instrumento que determinaram a exclusão dos Empresários Rurais do polo ativo da RJ, a AJ apresentou Relação de Credores retificada em montante superior a R\$15 milhões.

5.1 CREDORES SUJEITOS A RECUPERAÇÃO JUDICIAL

No momento da distribuição do pedido de Recuperação Judicial, as Recuperandas do mov. 1.109 ao mov. 1.102, apresentaram a relação nominal de credores, em consonância ao art. 51, III LFRJ, na qual perfaz o montante total de **R\$21.635.576,31 (vinte e um milhões, seiscentos e trinta e cinco mil, quinhentos e setenta e seis reais e trinta e um centavos)**. Ademais, no mov. 154 a Administradora Judicial apresentou a Relação de Credores elaborada nos termos do art. 7º, §2º, da LFRJ, na qual perfaz o importe de **R\$23.822.434,24 (vinte e três milhões, oitocentos e vinte e dois mil, quatrocentos e trinta e quatro reais e vinte e quatro centavos)**. Outrossim, tendo em vista os acórdãos dos Agravos de Instrumento autos nº 0030117-89.2019.8.16.0000 e autos nº 0032755-95.2019.8.16.0000 que determinaram a exclusão dos Empresários Rurais do polo ativo da presente RJ, esta Administradora Judicial apresentou ao mov. 950 a Relação de Credores do art. 7º, §2º, da LFRJ, retificada após a exclusão dos Empresários Rurais, na qual perfaz o importe de **R\$ 15.968.781,31 (quinze milhões, novecentos e sessenta e oito mil, setecentos e oitenta e um reais e trinta e um centavos)**. A seguir, apresenta-se a composição do crédito concursal das duas relações por classe de credores:

| Classe | Moeda | Edital das Recuperandas | | Edital da Administradora Judicial | | Relação de credores após a exclusão dos Empresários Rurais do polo ativo edital retificado | |
|--|-------|-------------------------|----------------------|-----------------------------------|----------------------|--|----------------------|
| | | Nº de Credores | Valor (Em Reais) | Nº de Credores | Valor (Em Reais) | Nº de Credores | Valor (Em Reais) |
| Classe I – Créditos Trabalhistas | BRL | 62 | 93.077,29 | 53 | 64.953,40 | 53 | 64.953,40 |
| Classe II – Créditos Com Garantia Real | BRL | 13 | 15.937.611,74 | 13 | 17.910.568,22 | 12 | 10.983.127,99 |
| Classe III – Créditos Quirografários | BRL | 45 | 5.078.287,17 | 58 | 5.495.271,34 | 47 | 4.573.524,94 |
| Classe IV – Créditos ME / EPP | BRL | 57 | 526.600,11 | 41 | 351.641,28 | 41 | 347.174,98 |
| Total | | 177 | 21.635.576,31 | 165 | 23.822.434,24 | 153 | 15.968.781,31 |

Fonte: Edital das Recuperandas, Edital da Administradora Judicial e edital expedido ao mov. 956

Endividamento

No que tange aos credores concursais, as Recuperandas apresentaram a relação nominal de credores, em consonância ao art. 51, III LFRJ, em montante superior à R\$21 milhões. Findo o prazo do art. 7º, §1º da LFRJ a AJ apresentou a relação nominal de credores, em montante superior a R\$23 milhões. Ademais, tendo em vista os acórdãos dos Agravos de Instrumento que determinaram a exclusão dos Empresários Rurais do polo ativo da RJ, a AJ apresentou Relação de Credores retificada em montante superior a R\$15 milhões.

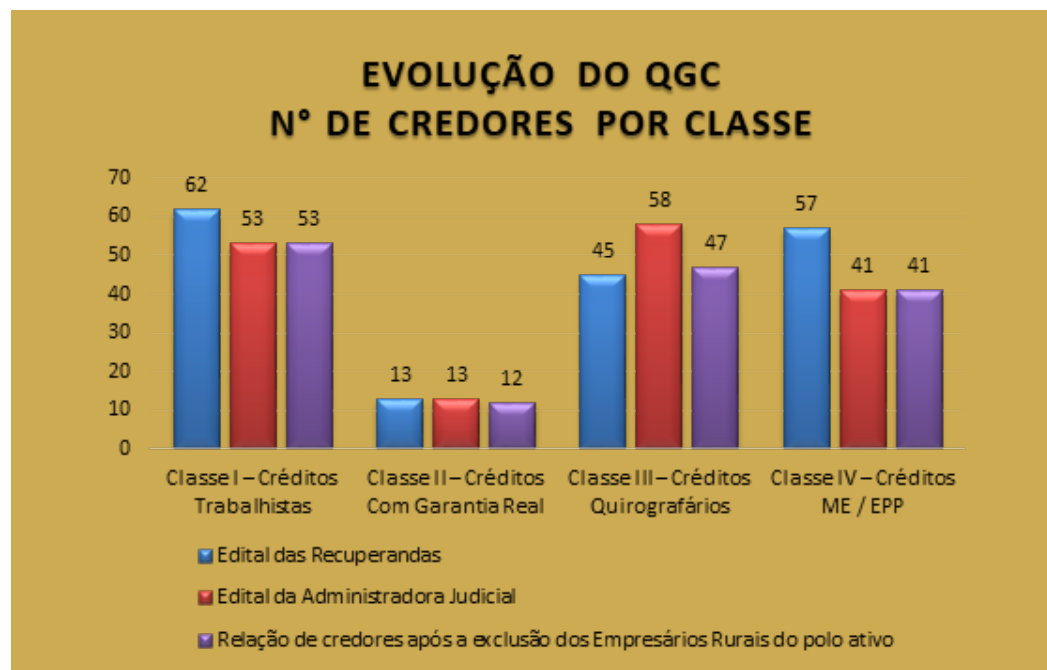

Fonte: Edital das Recuperandas, Edital da Administradora Judicial e relação de credores mov. 950

Endividamento

No que tange aos credores concursais, as Recuperandas apresentaram a relação nominal de credores, em consonância ao art. 51, III LFRJ, em montante superior à R\$21 milhões. Findo o prazo do art. 7º, §1º da LFRJ a AJ apresentou a relação nominal de credores, em montante superior a R\$23 milhões. Ademais, tendo em vista os acórdãos dos Agravos de Instrumento que determinaram a exclusão dos Empresários Rurais do polo ativo da RJ, a AJ apresentou Relação de Credores retificada em montante superior a R\$15 milhões.

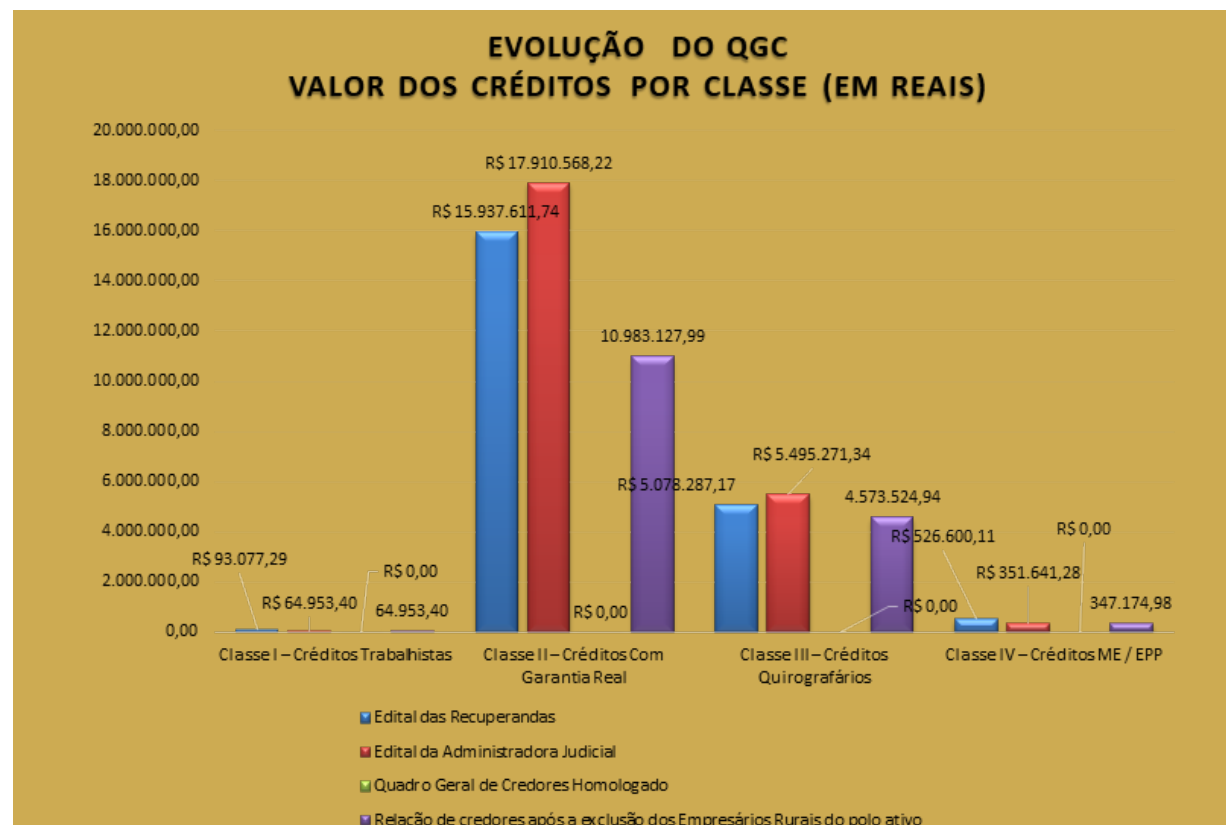

Fonte: Edital das Recuperandas, Edital da Administradora Judicial e relação de credores mov. 950

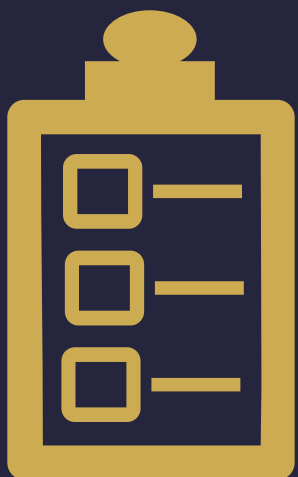

6. PLANO DE RECUPERAÇÃO JUDICIAL

- 6.1. MEIOS DE RECUPERAÇÃO
- 6.2. PROPOSTA DE PAGAMENTO
- 6.3 REALIZAÇÃO DE PAGAMENTOS

Plano de Recuperação Judicial

As Recuperandas apresentaram o **NOVO PRJ** no mov. 944, o qual prevê como principais meios de recuperação das empresas, restabelecer sua capacidade de compra de matérias primas; redução drástica das despesas financeiras, em especial, em relação ao pagamento de juros e adotar novas práticas e procedimentos de gestão comercial, administrativa, econômica e financeira. O referido Plano foi **APROVADO** em Assembleia Geral de Credores realizada em 26/01/2021, e foi homologada pela Excelentíssima Magistrada no dia 06/07/2022.

6.1 MEIOS DE RECUPERAÇÃO

As Recuperandas apresentaram no item 4.1 do PRJ, os meios de recuperação que pretendem adotar visando o soerguimento das empresas, nos termos do art. 50 c/c art. 53, I, ambos da Lei de Recuperação de Empresas. Segue uma síntese dos referidos meios:

- a) Restabelecer sua capacidade de compra de matérias primas;
- b) Redução drástica das despesas financeiras, em especial, em relação ao pagamento de juros;
- c) Determinação correta do de capital giro, melhorando a gestão de seu fluxo de caixa;
- d) Ampliar a delegação de competências, que atualmente estão acumuladas no Diretor Geral, reduzindo a atual sobrecarga de atribuições em sua pessoa;
- e) Implantação de eficiente sistema de apropriação de custos;
- f) Aprimorar os critérios para a determinação dos preços de vendas de bens e serviços;
- g) Implantar sistema de informações gerenciais que possibilite apuração de resultados mensais de forma perene;
- h) Adotar novas práticas e procedimentos de gestão comercial, administrativa, econômica e financeira.

Além das medidas elencadas acima, as Recuperandas pretendem promover a readequação de seus custos operacionais e reorganização das suas dívidas.

Plano de Recuperação Judicial

As Recuperandas apresentaram o **NOVO PRJ** no mov. 944, o qual prevê como principais meios de recuperação das empresas, restabelecer sua capacidade de compra de matérias primas; redução drástica das despesas financeiras, em especial, em relação ao pagamento de juros e adotar novas práticas e procedimentos de gestão comercial, administrativa, econômica e financeira. O referido Plano foi **APROVADO** em Assembleia Geral de Credores realizada em 26/01/2021, e foi homologada pela Excelentíssima Magistrada no dia 06/07/2022.

6.2 PROPOSTA DE PAGAMENTO

Consoante ao **NOVO Plano de Recuperação Judicial** apresentado ao **mov. 944** dos autos, apresenta-se na sequência uma síntese da forma de pagamento proposta pelas Recuperandas, por classe de credores:

| Classe | Subclasse | Carência | Prazo para Pagamento | Correção Monetária | Deságio |
|--|-----------|--|--|---|--|
| Classe I Créditos Trabalhistas | - | Sem carência | Pagamento em até 30 dias após a homologação da aprovação do plano. | - | Sem deságio |
| Classe II Créditos Com Garantia Real | - | 24 (vinte e quatro) meses, partir da data do trânsito em julgado da decisão judicial homologatória da (AGC) que aprovar o PRJ. | 120 parcelas mensais com percentual de amortização das parcelas. | Atualização anual do saldo devedor pela variação mensal acumulada da Taxa de Referência (TR). | Deságio correspondente a 50% (cinquenta por cento) do valor total da dívida, apurado na data da distribuição da petição inicial da Recuperação Judicial, ou seja, em 17.05.2019. |

Plano de Recuperação Judicial

As Recuperandas apresentaram o **NOVO PRJ** no mov. 944, o qual prevê como principais meios de recuperação das empresas, restabelecer sua capacidade de compra de matérias primas; redução drástica das despesas financeiras, em especial, em relação ao pagamento de juros e adotar novas práticas e procedimentos de gestão comercial, administrativa, econômica e financeira. O referido Plano foi **APROVADO** em Assembleia Geral de Credores realizada em 26/01/2021, e foi homologada pela Excelentíssima Magistrada no dia 06/07/2022.

| Classe | Subclasse | Carência | Prazo para Pagamento | Correção Monetária | Deságio |
|--|---|--|--|---|--|
| Classe III Créditos Quirografários | Instituições Financeiras | 24 (vinte e quatro) meses, partir da data do trânsito em julgado da decisão judicial homologatória da (AGC) que aprovar o PRJ. | 120 parcelas mensais fixas, iguais e consecutivas. | Atualização anual do saldo devedor pela variação mensal acumulada da Taxa de Referência (TR). | Deságio correspondente a 50% (cinquenta por cento) do valor total da dívida, apurado na data da distribuição da petição inicial da Recuperação Judicial, ou seja, em 17.05.2019. |
| | Empresas de Médio e Grande Porte, Fornecedores de Bens e Serviços | 24 (vinte e quatro) meses, partir da data do trânsito em julgado da decisão judicial homologatória da (AGC) que aprovar o PRJ. | 120 parcelas mensais fixas, iguais e consecutivas. | Atualização anual do saldo devedor pela variação mensal acumulada da Taxa de Referência (TR). | Deságio correspondente a 50% (cinquenta por cento) do valor total da dívida, apurado na data da distribuição da petição inicial da Recuperação Judicial, ou seja, em 17.05.2019. |
| Classe IV Créditos ME / EPP | Fornecedores até R\$ 3.000,00 | 12 meses, partir da data do trânsito em julgado da decisão judicial homologatória da (AGC) que aprovar o PRJ. | 12 parcelas mensais fixas, iguais e consecutivas. | - | Sem deságio |
| | Fornecedores acima de R\$3.000,00 | 24 meses, partir da data do trânsito em julgado da decisão judicial homologatória da (AGC) que aprovar o PRJ. | 60 parcelas mensais fixas, iguais e consecutivas. | Atualização anual do saldo devedor pela variação mensal acumulada da Taxa de Referência (TR). | Deságio correspondente a 50% (cinquenta por cento) do valor total da dívida, apurado na data da distribuição da petição inicial da Recuperação Judicial, ou seja, em 17.05.2019. |

Fonte: Plano de Recuperação Judicial do grupo Luleana Alimentos (mov. 944)

Plano de Recuperação Judicial

As Recuperandas apresentaram o **NOVO PRJ** no mov. 944, o qual prevê como principais meios de recuperação das empresas, restabelecer sua capacidade de compra de matérias primas; redução drástica das despesas financeiras, em especial, em relação ao pagamento de juros e adotar novas práticas e procedimentos de gestão comercial, administrativa, econômica e financeira. O referido Plano foi **APROVADO** em Assembleia Geral de Credores realizada em 26/01/2021, e foi homologada pela Excelentíssima Magistrada no dia 06/07/2022.

6.3 REALIZAÇÃO DE PAGAMENTOS

| Classe | Subclasse | Valor Total (em reais) | Valor Liquidado (em reais) | Prazo para Pagamento | Venc. (PRJ) | % de Liquidação Subclasse |
|---|---|------------------------|----------------------------|--|-------------|---------------------------|
| Classe I Créditos Trabalhistas | Crédito de Natureza Estritamente Salarial | R\$ 64.953,40 | - | 30 (trinta) dias após a homologação do Plano de Recuperação Judicial | 06/08/2022 | 0% |
| Classe II Créditos Com Garantia Real | - | R\$ 10.983.127,99 | - | Período de carência de 24 meses a partir do trânsito em julgado da decisão que homologou o PRJ, com 120 parcelas mensais e sucessivas. | - | 0% |
| Classe III Créditos Quirografários | - | R\$ 4.573.524,94 | - | Período de carência de 24 meses a partir do trânsito em julgado da decisão que homologou o PRJ, com 120 parcelas mensais e sucessivas. | - | 0% |
| Classe IV Créditos ME / EPP | Créditos até R\$ 3.000,00 | R\$ 26.736,89 | - | Período de carência de 12 meses a partir do trânsito em julgado da decisão que homologou o PRJ, com 12 parcelas mensais e sucessivas. | - | 0% |
| | Créditos acima de R\$ 3.000,00 | R\$ 320.438,09 | - | Período de carência de 24 meses a partir do trânsito em julgado da decisão que homologou o PRJ, com 60 parcelas mensais e sucessivas. | - | 0% |

7. INFORMAÇÕES PROCESSUAIS



- 7.1 DADOS PROCESSUAIS
- 7.2 ANDAMENTO PROCESSUAL
- 7.3 RECURSOS
- 7.4 INCIDENTES PROCESSUAIS
- 7.5 CRONOGRAMA PROCESSUAL

Informações Processuais

No período em análise, a Administradora Judicial promoveu a juntada do 42º Relatório Mensal de Atividades – RMA, de competência do mês 10/2022.

7.1 DADOS PROCESSUAIS

Nos termos da Recomendação nº 72 do CNJ, apresenta-se na sequência um apontamento sobre a duração dos prazos processuais, considerando-se em dias corridos para todas as respostas:

| Item da Recomendação 72 | Descrição do Item | Resposta | Referência |
|-------------------------|---|---|--|
| Item 2.3.1 | A devedora é: () empresa de pequeno porte EPP; () microempresa (ME); () empresa média; () empresa grande; (X) grupos de empresas ; () empresário individual | As devedoras tratam-se de um grupo empresarial, com natureza EPP e EIRELI. | Movs. 1.2 a 1.17 |
| Item 2.3.2 | Houve litisconsórcio ativo: (X) sim () não (Em caso positivo, 02 (indicar número) litisconsortes ativos e o Plano de recuperação foi (X) unitário () individualizado | Sim, houve litisconsórcio ativo, sendo inicialmente composto por 7 pessoas jurídicas, porém com a exclusão dos empresários rurais restaram apenas 2 empresas no polo ativo. O PRJ foi apresentado em conjunto | Movs. 1.1, autos nº 0030117-89.2019.8.16.0000 e autos nº 0 0 3 2 7 5 5 - 95.2019.8.16.0000 |
| Item 2.3.3 | Os documentos que instruíram a petição inicial indicaram o valor do passivo: tributário () sim (X) não / demais créditos excluídos da RJ: () sim (X) não | Foi juntada relação de credores apenas dos créditos sujeitos a Recuperação Judicial | Movs. 1.109 e 1.112 |
| Item 2.3.4 | Houve realização de constatação prévia: () sim (X) não | Não houve realização de constatação prévia | - |
| Item 2.3.5 | O processamento foi deferido (X) sim () não (Em caso positivo, em quanto tempo? 10 dias desde a distribuição da inicial. Houve emenda da inicial? () sim (X) não (Em caso negativo, em se tratando de litisconsorte, indicar: () indeferimento para todos os litisconsortes; () indeferimento para ____ (indicar número) litisconsortes, indicar fundamento legal para indeferimento) | A petição inicial foi distribuída em 17/05/2019 e o processamento foi deferido no dia 27/05/2019, ou seja, 10 dias depois. | Movs. 1.1, 14.1 |
| Item 2.3.6.1 | Qual o tempo decorrido entre: a distribuição da inicial e a relação de credores elaborada pelo administrador judicial: 104 dias (indicar número) | A relação de credores prevista no art. 7, §2º da LFRJ foi juntada pela AJ em 29/08/2019, 104 dias após a distribuição da inicial. | Mov. 154 |

Informações Processuais

No período em análise, a Administradora Judicial promoveu a juntada do 42º Relatório Mensal de Atividades – RMA, de competência do mês 10/2022.

| Item da Recomendação 72 | Descrição do Item | Resposta | Referência |
|-------------------------|--|---|------------|
| Item 2.3.6.2 | Qual o tempo decorrido entre: a decisão de deferimento do processamento e a relação de credores elaborada pelo administrador judicial: 94 dias (indicar número) | A relação de credores prevista no art. 7, §2º da LFRJ foi juntada pela AJ em 29/08/2019, 94 dias após a decisão de deferimento do processamento da RJ. | Mov. 154 |
| Item 2.3.6.3 | Qual o tempo decorrido entre: a distribuição da inicial e a realização da primeira assembleia de credores para deliberar sobre o plano de recuperação: 620 dias | A Assembleia Geral de Credores fora realizada ao dia 26/01/2021, a qual fora instalada em primeira convocação, e o Plano de Recuperação Judicial restou aprovado pela maioria dos credores. | Mov. 1047 |
| Item 2.3.6.4 | Qual o tempo decorrido entre: a distribuição da inicial e a aprovação do plano de recuperação pela assembleia de credores: 620 dias | A Assembleia Geral de Credores fora realizada ao dia 26/01/2021, a qual fora instalada em primeira convocação, e o Plano de Recuperação Judicial restou aprovado pela maioria dos credores. | Mov. 1047 |
| Item 2.3.6.5 | Qual o tempo decorrido entre: a distribuição da inicial e a aprovação ou rejeição do plano de recuperação judicial pela assembleia de credores: 620 dias | A Assembleia Geral de Credores fora realizada ao dia 26/01/2021, a qual fora instalada em primeira convocação, e o Plano de Recuperação Judicial restou aprovado pela maioria dos credores. | Mov. 1047 |
| Item 2.3.6.6 | Qual o tempo decorrido entre: a distribuição da inicial e a concessão da recuperação judicial (homologação do plano): 1146 dias | A Excelentíssima Magistrada promoveu a homologação do Plano de Recuperação Judicial aprovado em Assembleia Geral de Credores. | Mov. 1340 |
| Item 2.3.6.7 | Qual o tempo decorrido entre: a distribuição da inicial e a convalidação em falência: em caso de plano rejeitado pela assembleia de credores; ____ dias (indicar número) e em caso de recuperação judicial concedida; ____ dias (indicar número) | Evento não ocorrido. | - |

Informações Processuais

No período em análise, a Administradora Judicial promoveu a juntada do 42º Relatório Mensal de Atividades – RMA, de competência do mês 10/2022.

| Item da Recomendação 72 | Descrição do Item | Resposta | Referência |
|-------------------------|--|---|------------|
| Item 2.3.6.8 | Qual o tempo decorrido entre: a distribuição da inicial até a apresentação do quadro geral de credores; ____ dias (indicar número) | Evento não ocorrido. | - |
| Item 2.3.6.9 | Qual o tempo decorrido entre: a duração da suspensão prevista no art. 6º, § 4º, da Lei 11.101/05; _____ (indicar número) | Evento não ocorrido. | - |
| Item 2.3.6.10 | O tempo decorrido desde a distribuição da inicial e extinção da recuperação judicial (quando não convolada em falência); ____ dias (indicar número) | Evento não ocorrido. | - |
| Item 2.3.7 | Aprovação do plano de recuperação judicial ocorreu na forma prevista no art. 58 §1º da Lei 11.101/05 (cram down): () sim (X) não | Evento não ocorrido. | - |
| Item 2.3.8 | Houve recurso contra a decisão que concedeu a recuperação judicial: () sim () não. Em caso positivo, o plano foi: () mantido integralmente () mantido em parte () anulado | Evento não ocorrido. | - |
| Item 2.3.9 | Houve a apresentação de plano especial na forma prevista nos arts. 70 e ss. da Lei 11.101/05 (quando aplicável): () sim (X) não | Não houve pedido de plano especial, isto é, as Recuperandas optaram pelo rito comum | Mov. 1.1 |
| Item 2.3.10 | Houve a realização de leilão para venda de filial ou UPI na forma prevista no art. 60 da Lei 11.101/05: () sim () não | Evento não ocorrido. | - |
| Item 2.3.10.1 | Em caso positivo, sobre o item 2.3.10, o leilão foi realizado: () antes () depois () antes e depois (se mais de um leilão e em diferentes momentos da assembleia geral de credores para deliberação do plano de recuperação | Evento não ocorrido. | - |
| Item 2.3.10.2 | Em caso positivo, sobre o item 2.3.10, houve recurso contra a decisão que deferiu ou indeferiu a alienação de filial ou UPI: () sim () não | Evento não ocorrido. | - |

Informações Processuais

No período em análise, a Administradora Judicial promoveu a juntada do 42º Relatório Mensal de Atividades – RMA, de competência do mês 10/2022.

| Item da Recomendação 72 | Descrição do Item | Resposta | Referência |
|---------------------------|---|----------------------|------------|
| Item 2.3.10.3 | Em caso positivo, sobre o item 2.3.10, na hipótese de recurso, a realização do leilão foi: () autorizada () rejeitada | Evento não ocorrido. | - |
| Item 2.3.11 | Houve a alienação de bens na forma prevista no art. 66 da Lei 11.101/05: () sim () não (Em caso positivo, a alienação foi realizada: () antes () depois () antes e depois (se mais de uma alienação e em diferentes momentos da assembleia geral de credores para deliberação do plano de recuperação) | Evento não ocorrido. | - |
| Item 2.3.12 | Houve a concessão de financiamento ao devedor aprovado pelo Juízo no curso da recuperação judicial: () sim () não (Em caso positivo, houve a outorga de garantia real () sim () não) e (Em caso de outorga, a garantia constituída foi () alienação fiduciária () cessão fiduciária () hipoteca () penhor () outro direito real de garantia) | Evento não ocorrido. | - |
| Item 2.3.13 | Houve pedido de modificação do plano após a concessão de recuperação judicial () sim () não | Evento não ocorrido. | - |
| Item 2.3.13.1 | Em caso positivo, sobre o item 2.3.13, o pedido foi formulado: ____ (indicar número) dias contados da distribuição da inicial e (indicar número) dias contados da concessão da recuperação judicial | Evento não ocorrido. | - |
| Itens 2.3.13.2 e 2.3.13.3 | Em caso positivo, sobre o item 2.3.13, o plano modificativo foi: () aprovado () rejeitado e em quanto tempo a contar da sua apresentação o plano de recuperação modificativo foi aprovado ou rejeitado: ____ (indicar número) dias | Evento não ocorrido. | - |

Informações Processuais

No período em análise, a Administradora Judicial promoveu a juntada do 42º Relatório Mensal de Atividades – RMA, de competência do mês 10/2022.

| Item da Recomendação 72 | Descrição do Item | Resposta | Referência |
|-------------------------|--|---|-------------|
| Item 2.3.14 | Indique a razão da convolação da recuperação judicial em falência: [inserir campo de texto] (ex: não apresentação do plano de recuperação judicial no prazo legal, descumprimento do plano de recuperação judicial, etc.). | Evento não ocorrido. | - |
| Item 2.3.15 | Houve fixação de honorários mensais ao Administrador Judicial: (X) sim () não (Em caso positivo, indicar o valor mensal da remuneração) | 23 (vinte e três) parcelas da seguinte forma: as 05 (cinco) primeiras parcelas mensais no importe de R\$9.000,00 (nove mil reais), e as demais 18 (dezoito) parcelas mensais no importe de R\$ 15.529,65 (quinze mil, quinhentos e vinte e nove reais e sessenta e cinco centavos), com vencimento todo dia 05 (cinco) de cada mês. | Mov. 75, 89 |
| Item 2.3.15.2 | Indicar o valor total da remuneração fixada ao Administrador Judicial: R\$324.533,65 | R\$ 324.533,65 (trezentos e vinte e quatro mil, quinhentos e trinta e três reais e sessenta e cinco centavos) sendo o limite de 1,5% (um, cinco por cento) do valor devido aos credores submetidos à Recuperação Judicial, nos termos do art. 24, §1º da lei 11.101/2005. | Mov. 14.1 |

Informações Processuais

No período em análise, a Administradora Judicial promoveu a juntada do 42º Relatório Mensal de Atividades – RMA, de competência do mês 10/2022.

7.2 ANDAMENTO PROCESSUAL

As empresas ajuizaram seu pedido de Recuperação Judicial no dia 17/05/2019. Ademais, no mês em análise, não houveram movimentações relevantes no processo.

| Data | Evento | Mov. |
|------------|--|------|
| 23/11/2022 | Natividade Sociedade de Advogados requer habilitação de crédito decorrente de honorários sucumbenciais | 1395 |
| 25/11/2022 | A Recuperanda manifesta sobre o arrendamento da empresa | 1396 |
| 30/11/2022 | A Administradora Judicial apresenta o 42º RMA referente ao mês de outubro de 2022 | 1397 |
| 01/12/2022 | A Recuperanda apresenta o Demonstrativo de Resultado do exercício referente ao mês de outubro de 2022 | 1398 |

Informações Processuais

No período em análise, a Administradora Judicial promoveu a juntada do 42º Relatório Mensal de Atividades – RMA, de competência do mês 10/2022.

7.3 RECURSOS

Além dos autos de Recuperação Judicial, tramitam neste Juízo ou instâncias superiores, envolvendo as Recuperandas, outras ações relacionadas, sendo:

| Processo | Partes | Situação |
|--|---|--|
| Agravo de Instrumento autos nº 0030117-89.2019.8.16.0000 | Banco do Brasil S.A X Luleana Alimentos EIRELI e outros | <p>O Agravante (Banco do Brasil S.A.) interpôs agravo de instrumento com pedido de efeito suspensivo em face da decisão que defere o processamento da recuperação judicial, sob a alegação de que decisão agravada é nula, visto que a extensão da recuperação aos Empresários Rurais não fora fundamentada e tampouco o motivo pelo qual se aceitou consolidação substancial das empresas no processo (mov. 5.2).</p> <p>As Recuperandas apresentaram contrarrazões impugnando todas as alegações do Agravante.</p> <p>Em decisão inicial, indeferiu-se o efeito suspensivo do recurso.</p> <p>O Administrador Judicial manifestou-se no sentido de ser mantida a decisão agravada, nos seus exatos termos.</p> <p>O Ministério Público se manifestou pela manutenção da decisão agravada.</p> <p>No mov. 64 o Douto Desembargador deu parcial provimento ao recurso, não vislumbrando nulidade na decisão agravada. Entendeu, porém, que os empresários rurais não integram o grupo econômico das Recuperandas, sendo, portanto declarados ilegítimos para figurar o polo ativo da recuperação.</p> <p>Por fim, os autos foram transferidos para o recurso 0030177-89.2019.8.16.0000 Pet 1, Recurso Especial.</p> <p>Os autos transitaram em julgado, conforme certificado no mov. 90.</p> |

Informações Processuais

No período em análise, a Administradora Judicial promoveu a juntada do 42º Relatório Mensal de Atividades – RMA, de competência do mês 10/2022.

| Processo | Partes | Situação |
|---|---|--|
| Agravo de Instrumento autos nº 0032755-95.2019.8.16.0000 | Banco Bradesco S.A. X Luleana Alimentos EIRELI e outros | <p>O agravante (Banco Bradesco S.A.) interpôs agravo de instrumento com pedido de efeito suspensivo em face da decisão que deferiu o processamento da recuperação judicial (mov. 1.13).</p> <p>Alegou ser o registro necessário pelo tempo mínimo de dois anos para o pedido de recuperação judicial, em benefício da boa-fé e da segurança jurídica. Sendo que, o registro dos empresários, neste caso, trata-se de blindagem patrimonial em detrimento dos credores da recuperação e requereu que os prazos sejam contados em dias corridos.</p> <p>Em decisão inicial o efeito suspensivo foi negado.</p> <p>Em contrarrazões, as Recuperandas requereram a manutenção da decisão a quo, por entender facultativo o registro do produtor rural.</p> <p>Em manifestação, a AJ entendeu pela manutenção da decisão a quo em seus exatos termos.</p> <p>O Ministério Público concluiu que a falta de registro não é óbice para o deferimento da recuperação e quanto ao prazo de suspensão (stay period) deve ser reformada a decisão para conta-lo em dias corridos.</p> <p>O acórdão foi juntado no mov. 58.1 com provimento ao recurso, declarando os empresários rurais como ilegítimos a figurar o polo ativo do processo. Ademais, determinou-se que os prazos para apresentação do plano de recuperação judicial e a suspensão dos processos sejam contados em dias corridos.</p> <p>Por fim, os autos foram transferidos para o recurso 0032755-95.2019.8.16.0000 Pet 1, Recurso Especial.</p> <p>Os autos transitaram em julgado, conforme certificado no mov. 84.</p> |
| Recurso Especial autos nº 0030177-89.2019.8.16.0000 – Pet 1 | Helio Luis Schuelter e outros | <p>Helio Luis Schuelter e os demais empresários rurais que figuram no polo passivo da RJ interpuseram Recurso Especial em face do acórdão que os declarou ilegítimos para figurarem o polo ativo do processo de recuperação judicial de origem (mov. 1.47).</p> <p>Alegou-se que, é mera formalidade ao produtor rural o registro na Junta Comercial e o período de exercício da atividade rural regular pode ser comprovada por documento diverso, fato que não o exclui da recuperação judicial. Sendo requerido efeito suspensivo do presente recurso, a fim de evitar a realização de Assembleia Geral de Credores.</p> <p>Em decisão inicial, indeferiu-se o efeito suspensivo. Ato contínuo, em 10/02/2020 ocorreu o oferecimento de contrarrazões do Recurso Especial pelo recorrido (mov. 22).</p> <p>Por fim, conforme acórdão de mov. 61 o Recurso em comento foi inadmitido frente ao óbice da Súmula 7 do Superior Tribunal de Justiça, impedindo a admissão do recurso por ambas as alíneas do permissivo constitucional.</p> <p>Tendo em vista o não conhecimento do Agravo em Recurso Especial interposto ao mov. 81, os autos transitaram em julgado, conforme certificado no mov. 83.</p> |

Informações Processuais

No período em análise, a Administradora Judicial promoveu a juntada do 42º Relatório Mensal de Atividades – RMA, de competência do mês 10/2022.

| Processo | Partes | Situação |
|---|-------------------------------|--|
| Recurso Especial autos nº 0032755-95.2019.8.16.0000 – Pet 1 | Helio Luis Schuelter e outros | Helio Luis Schuelter e os demais empresários rurais que figuram o processo de Recuperação Judicial interpuseram Recurso Especial com pedido de efeito suspensivo em face do acórdão que os declarou ilegítimos para figurarem o polo ativo do processo de recuperação judicial de origem, pois entendeu que a atividade dependeria necessariamente de registro a mais de dois anos (mov. 1.47). Em 25/03/2020 ocorreu a juntada de contrarrazões pelo Agravado e por fim, no mov. 11.1 o Ministério Público manifestou ciência. Em 14/05/2020 os autos foram conclusos para exame de admissibilidade. Em 22/06/2020, conforme acórdão de mov. 14 o Recurso em comento foi inadmitido frente ao óbice da Súmula 7 do Superior Tribunal de Justiça, impedindo a admissão do recurso por ambas as alíneas do permissivo constitucional. Os autos transitaram em julgado, conforme certificado no mov. 39. |
| Agravo em Recurso Especial autos nº 0030117-89.2019.8.16.0000 AResp 2 | Helio Luis Schuelter e outros | Helio Luis Schuelter e os demais empresários rurais que requereram Recuperação Judicial interpuseram o presente recurso, com o fito de que seja reformada a respeitável decisão proferida pela Vice-Presidente do Tribunal a quo, com o objetivo de que seja conhecido, julgado e provido pelo Superior Tribunal de Justiça o Recurso Especial outrora interposto. No mov. 3.1 o Agravado foi intimado para apresentar Resposta ao Agravo ao STJ/STF. Na data de 01/07/2020 ao mov. 22 o Agravado apresentou contrarrazões. Desta feita, o recurso encontra-se concluso para julgamento. O presente Agravo não foi conhecido pelo Egrégio Tribunal Superior, tendo em vista que não fora impugnado especificadamente todos os fundamentos da decisão recorrida, nos termos do art. 932, inciso III do Código de Processo Civil, bem como, art. 253, parágrafo único, do STJ. Desse modo, os autos transitaram em julgado, conforme certificado no mov. 50. |
| Agravo em Recurso Especial autos nº 0032755-95.2019.8.16.0000 AResp 2 | Helio Luis Schuelter e outros | Helio Luis Schuelter e os demais empresários rurais que requereram Recuperação Judicial interpuseram o presente recurso, com o fito de que seja reformada a respeitável decisão proferida pela Vice-Presidente do Tribunal a quo, com o objetivo de que seja conhecido, julgado e provido pelo Superior Tribunal de Justiça o Recurso Especial outrora interposto. No mov. 3.1 o Agravado foi intimado para apresentar Resposta ao Agravo ao STJ/STF. Em 10/08/2020 ocorreu a juntada de contrarrazões pelo Agravado e por fim, no mov. 28.1 o Ministério Público manifestou ciência. Desta feita, o recurso encontra-se concluso para julgamento. Os autos transitaram em julgado, conforme certificado no mov. 56. |

Informações Processuais

No período em análise, a Administradora Judicial promoveu a juntada do 42º Relatório Mensal de Atividades – RMA, de competência do mês 10/2022.

| Processo | Partes | Situação |
|--|---|---|
| Agravo de Instrumento autos nº 0020938-97.2020.8.16.0000 | Luleana Alimentos EIRELI e Fábrica de Farinha de Mandioca Estrela da Manhã LTDA | <p>As Recuperandas interpuuseram Agravo de Instrumento em face da decisão interlocutória de mov. 597.1 nos autos de origem, ocasião em que requereram o deferimento do efeito suspensivo, na forma do art. 1.019, inciso I, do CPC, para conceder a tutela pretendida em caráter liminar, determinando a prorrogação do stay period, a fim de garantir a continuidade da empresa e a consecução do plano de recuperação judicial a ser votado.</p> <p>Em 06/05/2020 ao mov. 10 foi concedida a concessão da antecipação da tutela recursal, a fim de prorrogar o prazo de duração da suspensão (stay period) pelo prazo de 90 (noventa) dias, dentro do qual, a princípio, possível a realização da Assembleia Geral de Credores.</p> <p>Ato contínuo, na data de 05/06/2020 o Ilustre representante do Ministério Público apresentou parecer favorável ao pedido da Recuperanda e se manifestou pelo conhecimento e provimento do presente recurso de Agravo de Instrumento. Em data de 16/03/2021, a Magistrada, diante da realização da Assembleia Geral de Credores no dia 26/01/2021, intimou os agravantes à se manifestarem diante da perda superveniente do objeto recursal. Conforme intimados, os agravantes manifestaram-se ao mov. 137, no qual informaram não se opor à extinção do presente recurso diante da perda superveniente do objeto recursal.</p> <p>Deste modo, o Agravo em comento restou extinto, conforme decisão acostada ao mov. 140.1.</p> <p>Os autos transitaram em julgado em 18/08/2021.</p> |
| Agravo de Instrumento autos nº 0047311-97.2022.8.16.0000 | Procuradoria da Fazenda Nacional (PGFN) X Fábrica de Farinha de Mandioca Estrela da Manhã LTDA e Luleana Alimentos Eireli | <p>A Agravante (Procuradoria da Fazenda Nacional - PGFN) interpôs agravo de instrumento com pedido de efeito suspensivo em face da decisão que homologou o Plano de Recuperação Judicial, pugnando a reforma da decisão recorrida, com fito de condicionar a manutenção da Recuperação Judicial à apresentação das certidões atualizadas de regularidade fiscal das Agravadas, com fundamento no disposto no art. 57 da Lei 11.101/2005, requerendo ainda a concessão de efeito suspensivo.</p> <p>Em decisão inicial proferida ao mov. 41.1, fora concedido o efeito suspensivo ao presente Agravo, a fim de suspender os efeitos da decisão agravada.</p> <p>As Recuperandas apresentaram contrarrazões no mov. 50.1, requerendo o acolhimento da preliminar quanto a inovação recursal, levando assim ao não conhecimento do Agravo interposto, bem como, que sejam acolhidas as contrarrazões de mérito trazidas, levando ao não provimento do recurso com a consequente manutenção da homologação do PRJ. No mais, subsidiariamente, requer a concessão do prazo mínimo de 90 (noventa) dias para apresentação das certidões negativas de débitos fiscais. No mov. 54, o Ministério Público manifesta pelo não conhecimento do recurso. No mov. 67.1, o TJPR requer intimação do Agravante. No mov. 70.1, a União demonstra a ausência de inovação recursal, já que a matéria foi devidamente ventilada. No mov. 72.1, Natividade Sociedade de Advogados junta substabelecimento.</p> |

Informações Processuais

No período em análise, a Administradora Judicial promoveu a juntada do 42º Relatório Mensal de Atividades – RMA, de competência do mês 10/2022.

7.4 INCIDENTES PROCESSUAIS

Além dos autos de Recuperação Judicial, tramitam neste Juízo ou instâncias superiores, envolvendo as Recuperandas, outras ações relacionadas, sendo:

| Processo | Partes | Situação |
|--|---|---|
| Impugnação de Crédito autos nº 0001441-66.2019.8.16.0151 | AJR Equipamentos LTDA X Luleana Alimentos EIRELI e outros | Trata-se de impugnação ao crédito proposta por AJR Equipamentos LTDA em razão de divergência quanto ao valor do crédito apresentado no edital de credores, ocasião em que o impugnante alega que o valor apresentado de R\$ 1.120,00, deve ser corrigido para R\$ 2.428,20, acrescido de juros moratórios e corrigidos monetariamente até a data do pedido de Recuperação Judicial. Os autos encontram-se conclusos para despacho. Em 18/02/2020 a MM. Magistrada determinou a extinção do feito ante a ausência de recolhimento de custas (mov. 11.1). Outrossim, em 20/02/2020 ao mov. 15 foi lavrada certidão informando o cancelamento de distribuição dos autos, sendo arquivado definitivamente . |
| Habilitação Retardatária Ao Rol De Credores autos nº 0001405-87.2020.8.16.0151 | Caixa Econômica Federal X Luleana Alimentos EIRELI e outros | Trata-se de Habilitação Retardatária de Crédito proposta pela Caixa Econômica Federal, na qual pleiteia a habilitação do importe de R\$ 90.335,18 referente à classe II (Garantia Real) e outra monta no valor de R\$ 55.106,99 referente à classe III (Créditos Quirografários). Intimada, as Recuperandas manifestaram-se em 24/05/2021, na qual concordaram com a habilitação do crédito retardatário. Ao mov. 24, esta Administradora Judicial apresentou parecer a respeito do crédito pretendido pela Caixa Econômica Federal, oportunidade em que posicionou-se pela habilitação de ambos os créditos na classe III-Créditos Quirografários, no importe de R\$ 145.442,17 (cento e quarenta e cinco mil, quatrocentos e quarenta e dois reais e dezessete centavos). No mov. 35.1, o Juízo Cível indeferiu o pedido de emenda da inicial, bem como, determinou a intimação da Recuperanda. No mov. 38.1, a Recuperanda não se opõe à habilitação de crédito. |

Informações Processuais

No período em análise, a Administradora Judicial promoveu a juntada do 42º Relatório Mensal de Atividades – RMA, de competência do mês 10/2022.

| | |
|--|-------------------|
| | Eventos ocorridos |
| | Eventos Futuros |

7.5 CRONOGRAMA PROCESSUAL

| Data | Evento |
|------------|---|
| 17/05/2019 | Ajuizamento do pedido de Recuperação Judicial (art. 51 LFRJ) |
| 27/05/2019 | Deferimento do Processamento da Recuperação Judicial (art. 52 LFRJ) |
| 05/06/2019 | Publicação de Edital de deferimento do processamento da RJ no Diário de Justiça Eletrônico do TJPR (art. 52, §1º LFRJ) |
| 03/06/2019 | Assinatura do Termo de Compromisso pela Administradora Judicial (art. 33 LFRJ) |
| 27/06/2019 | Decurso do prazo para apresentação de Habilitações e Divergências de Créditos pelos Credores diretamente à Administradora Judicial (art. 7º, §1º LFRJ) |
| 12/08/2019 | Apresentação do Plano de Recuperação Judicial pelas Recuperandas (art. 53 LFRJ) |
| 29/08/2019 | Apresentação da Relação de Credores elaborada pela Administradora Judicial (art. 7º, §2º LFRJ) |
| 09/09/2019 | Publicação de Edital aviso de recebimento do PRJ e Relação de Credores do AJ no Diário de Justiça Eletrônico do TJPR (art. 53 e 7º, §2º LFRJ) |
| 23/09/2019 | Decurso do prazo para apresentação de Impugnação à Relação Nominal de Credores apresentada pela Administradora Judicial pelos Credores (art. 8º LFRJ) |
| 23/10/2019 | Decurso de prazo para apresentação de Objeções ao Plano de Recuperação Judicial pelos Credores (art. 55, parágrafo único LFRJ) |
| 29/06/2020 | Publicação de Edital de deferimento do processamento da RJ RETIFICADO no Diário de Justiça Eletrônico do TJPR (art. 52, §1º LFRJ) |
| 22/07/2020 | Decurso do prazo para apresentação de Habilitações e Divergências de Créditos pelos Credores diretamente à Administradora Judicial (art. 7º, §1º LFRJ) do edital RETIFICADO |
| 18/08/2020 | Apresentação da Relação de Credores RETIFICADA elaborada pela Administradora Judicial (art. 7º, §2º LFRJ) |
| 05/08/2020 | Apresentação do NOVO Plano de Recuperação Judicial pelas Recuperandas (art. 53 LFRJ) |
| 24/09/2020 | Publicação de Edital aviso de recebimento do NOVO PRJ (art. 53 da LFRJ) |
| 24/09/2020 | Publicação do Edital da Relação de Credores do AJ RETIFICADA no Diário de Justiça Eletrônico do TJPR (7º, §2º LFRJ) |

Informações Processuais

No período em análise, a Administradora Judicial promoveu a juntada do 42º Relatório Mensal de Atividades – RMA, de competência do mês 10/2022.

| Data | Evento |
|------------|--|
| 09/10/2020 | Decurso do prazo para apresentação de Impugnação à Relação Nominal de Credores RETIFICADA apresentada pela Administradora Judicial pelos Credores (art. 8º LFRJ) |
| 09/11/2020 | Decurso de prazo para apresentação de Objeções ao NOVO Plano de Recuperação Judicial pelos Credores (art. 55, parágrafo único LFRJ) |
| 06/07/2020 | Decurso de prazo de suspensão do curso da prescrição de ações e execuções contra as Recuperandas – 180 dias após o deferimento da RJ, salvo eventuais prorrogações (art. 6º, §4º LFRJ) |
| 09/12/2020 | Publicação do Edital de convocação para votação do PRJ em AGC (art. 56, §1º LFRJ) |
| | Homologação do Quadro Geral de Credores (art. 18 LFRJ) |
| 06/07/2022 | Homologação do Plano de Recuperação Judicial (art. 58 LFRJ) |
| | Término do período de fiscalização judicial (art. 61 LFRJ) |



Eventos ocorridos



Eventos Futuros

8. *GLOSSÁRIO*



Glossário

AGC – Assembleia Geral de Credores
AI – Agravo de Instrumento
AJ – Administradora Judicial
ART. – Artigo
CCB – Cédula de Crédito Bancário
DJE – Diário de Justiça Eletrônico
DES – Desembargador (a)
DRE – Demonstração de Resultado do Exercício
ED – Embargos de Declaração
EIRELI - Empresa Individual de Responsabilidade Limitada
EPP – Empresa de Pequeno Porte
Grupo Luleana Alimentos - Luleana Alimentos Eireli e Fábrica De Farinha de Mandioca Estrela da Manhã LTDA – EPP
ICMS – Imposto de Circulação sobre Mercadorias e Serviços
INC. - Inciso
LFRJ – Lei de Falência e Recuperação Judicial (Lei 11.101/2005)
LTDA – Limitada
ME – Microempresa
MM. – Meritíssimo
M – Milhão
MOV. - Movimentação
PERT – Programa Especial de Regularização Tributária
PGFN – Procuradoria Geral da Fazenda Nacional
QGC – Quadro Geral de Credores
RJ – Recuperação Judicial
Rel. – Relator (a)
Recuperandas – Grupo Luleana
Resp – Recurso Especial
RMA – Relatório Mensal de Atividades
RNC – Relação Nominal de Credores
ROA – Retorno sobre ativo total
ROE - Retorno sobre patrimônio líquido
S. A. – Sociedade Anônima
STJ – Superior Tribunal de Justiça
TJPR – Tribunal de Justiça do Paraná
TJSP - Tribunal de Justiça de São Paulo
TRF – Tribunal Regional Federal
PRJ – Plano de Recuperação Judicial
§ - Parágrafo

9. *ANEXOS*



Anexo I

FOTOS DA INSPEÇÃO FÍSICA

Durante o período sob análise – novembro de 2022 – esta Administradora Judicial realizou inspeção física nas dependências das Recuperandas.





CURITIBA/PR

Av. Cândido de Abreu, nº776, Sala 1306,
Edifício World Business, Centro Cívico
CEP 80.530-000
(41) 3206-2754 / (41) 99189-2968

MARINGÁ/PR

Av. João Paulino Vieira Filho, nº625, Sala 906,
Edifício New Tower Plaza, Torre II, Zona 01
CEP 87.020-015
(44) 3226-2968 / (44) 99127-2968

SÃO PAULO/SP

Av. Paulista, nº 302 - 9º Andar
Ed. José Martins Borges - Bela Vista
CEP 01.310-000
(11) 3135-6549 / (11) 98797-8850

www.marquesadmjudicial.com.br
marcio@marquesadmjudicial.com.br

   /marquesadmjudicial